EKS

HORROR

broj 503/1 – cena 800 dinara

SMRT DOLAZI SREBRNOM KOČIJOM

DEČJE NOVINE

EKS broj 503/1

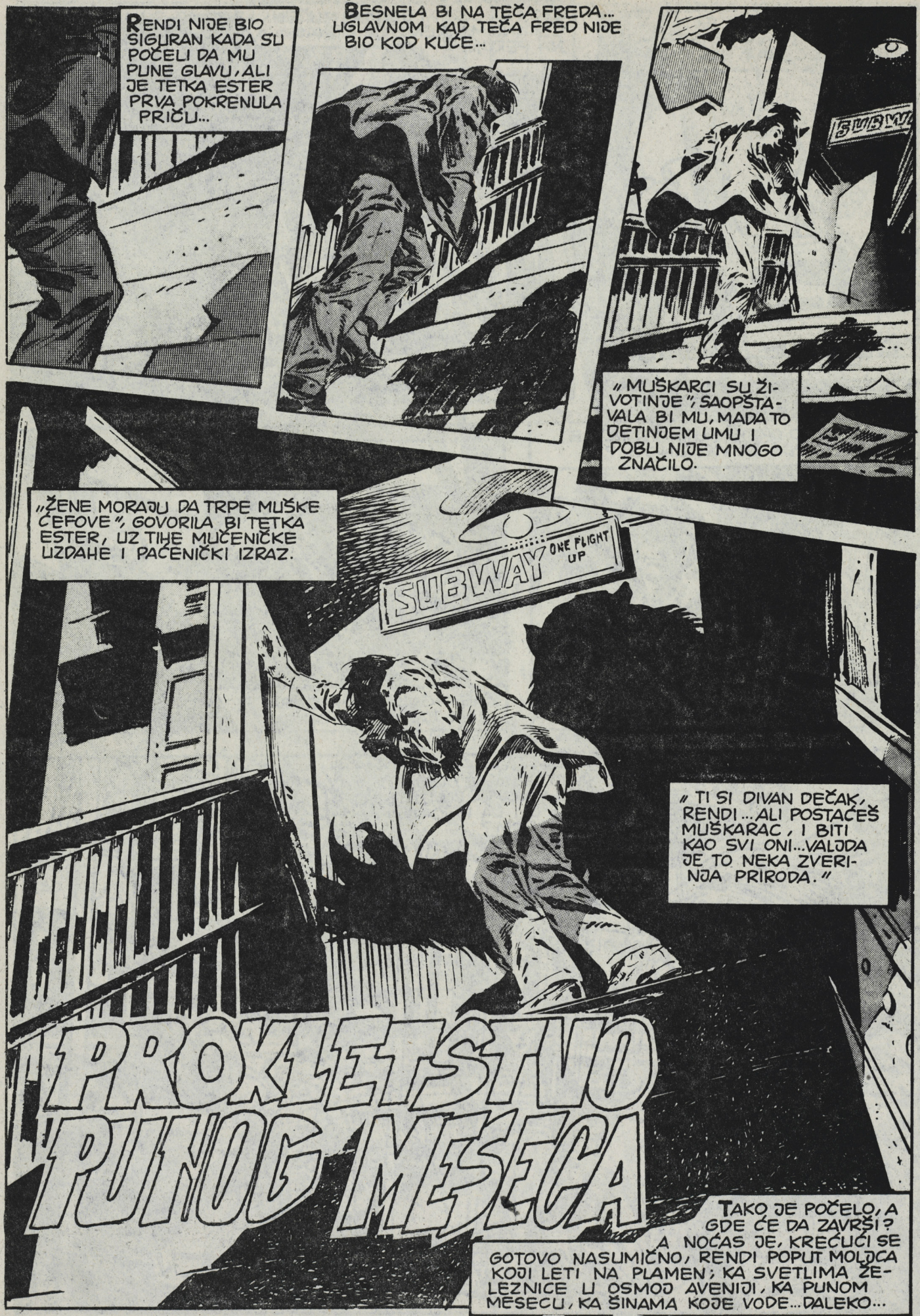
RENDI NIJE BIO SIGURAN KADA SU POČELI DA MU PUNE GLAVU, ALI JE TETKA ESTER PRVA POKRENULA PRIČU...
BESNELA BI NA TEČA FREDA... UGLAVNOM KAD TEČA FRED NIJE BIO KOD KUĆE...
„MUŠKARCI SU ŽIVOTINJE", SAOPŠTAVALA BI MU, MADA TO DETINJEM UMU I DOBU NIJE MNOGO ZNAČILO.
„ŽENE MORAJU DA TRPE MUŠKE ĆEFOVE", GOVORILA BI TETKA ESTER, UZ TIHE MUČENIČKE UZDAHE I PAĆENIČKI IZRAZ.
SUBWAY
ONE FLIGHT UP
„TI SI DIVAN DEČAK, RENDI... ALI POSTAĆEŠ MUŠKARAC, I BITI KAO SVI ONI... VALJDA JE TO NEKA ZVERINJA PRIRODA."
PROKLETSTVO PUNOG MESECA
TAKO JE POČELO, A GDE ĆE DA ZAVRŠI? A NOĆAS JE, KREĆUĆI SE GOTOVO NASUMIČNO, RENDI POPUT MOLJCA KOJI LETI NA PLAMEN; KA SVETLIMA ŽELEZNICE U OSMOJ AVENIJI, KA PUNOM MESECU, KA ŠINAMA KOJE VODE... DALEKO...

MOŽDA JE TETKA ESTER IMALA PRAVO. VIRDŽINIJA JE ISTO MISLILA VEČERAS, SIGURNO.
SAM SA SVOJIM BOLOM, MUČEN SEĆANJIMA, RENDI JE ČEKAO NA PERONU...
KAKVA JE TO OPSEDNUTOST? ODAKLE TOLIKA POTREBA ZA VIRDŽINIJOM?
ZAŠTO GA DODIR NJENE RUKE TOLIKO PROGONI?
VIRDŽINIJA, MOLIM TE!
UPLAŠIO SE DA JE OVO IZGOVORIO GLASNO. DA LI SU OSTALI PUTNICI ČULI DA PRIČA SAM SA SOBOM?
SMOKE
WITHER

A ŠTO ME PA BRIGA? SVI SE PRAVE DA ME NE VIDE... A SVI ME MRZE.
CEO SVET ME MRZI.
POWDER
ISTO KAO VIRDŽINIJA.
RENDI JE IZAŠAO NA DODIR SVEŽEG NOĆNOG VAZDUHA, KAO DA JE U NJEMU ODGOVOR...
VIRDŽINIJA! OPET JE VRISNUO...
NEŽNO ILI MA KAKO, VIRDŽINIJU NEĆE DODIRNUTI...
NIKADA VIŠE.

HODIJA TVIST TO NIKAD NE BI PRIZNAO, NAROČITO NE SVOM STALNOM PRATIOCU KONRADU DŽIVONZU, ALI SU GA DOGAĐAJI TE VEČERI MALO ONERASPOLOŽILI.
PROBLEM JE, KAKO GA JA VIDIM, ČISTA MATEMATIČKA JEDNAČINA.
MA NEMOJ, HODIJA!
DA, DA. RAZMISLI, DŽIVONZE... SVA TA JEZIVA UBISTVA POSLEDNJIH MESECI SU SE DESILA U VREME PUNOG MESECA. PRATIŠ LI ME?
APSOLUTNO, HODIJA!

E, SAD, KAO ŠTO I DOBRI INSPEKTOR ZNA, SVA UBISTVA SU SE ODIGRALA U VOZOVIMA IZNAD MENHETNA, NA SAMO NEKOLIKO LINIJA.
SAD SMO NAD OSMOM AVENIJOM. MOŽDA ĆE TE ZANIMATI DA JE LINIJA OTVORENE 1879. GODINE.
A KAKVE TO VEZE IMA SA TVOJOM JEDNAČINOM?

MOŽDA NIKAKVE, MOŽDA SVAKAKVE. ČOVEK MORA NA SVE DA MISLI, ČAK I NA ISTORIJU, U OVAKO SLOŽENIM SLUČAJEVIMA.
KAD ODBIJEMO SEKTORE GDE JE VEĆ UBIJAO, ZAKLJUČUJEMO DA JE DO SADA POŠTEDEO SAMO OVAJ VOZ.
MNOGO TI JE SLOŽEN?
NEE!
SAD, AKO ISTORIJA OVOG SLUČAJA NE LAŽE, UBICA -- ZA KOG SE SMATRALO DA NEMA SISTEM -- VREBA U JEDNOM OVIH VOZOVA NOĆAS.

A SIGURAN SAM DA JE NAŠ PRIJATELJ INSPEKTOR OVO PREDVIDEO.

LJUDI U VAGONU SU POSMATRALI NOVE PUTNIKE SA ZANIMANJEM.

MALI DŽEFRI VINTERS JE PROSTO OČARANO GLEDAO U IZRAZITE CRTE ISPOD ŠEŠIRA LOVCA NA JELENE...

...NIMALO NIJE BILA OČARANA GLEDIS DŽOUNS, KOJA SE SVAKAKVIH ČUDA I ČUDAKA NAGLEDALA U SVOJOJ BARSKOJ KARIJERI.

PUKOVNIK VIDERSPUN JE UPUTIO OMALOVAŽAVAJUĆI POGLED PUN PREZRENJA, KAO DA SU TA DVOJICA JEDINI VINOVNICI PADA AMERIČKOG UKUSA.

MILDRED ARGOT SE UDOSTOJILA DA IH POSMATRA SA IZRAZOM--MADA MALO USILJENIM I BAJATIM--VELIKE DAME.

NAŠI GRADSKI OCI TVRDE DA OVE LOKOMOTIVE ZAGAĐUJU VAZDUH, DA PREGLASNO KLOPARAJU NAD ULICAMA...

...ALI, PAZI ŠTA KAŽEM, DŽIVONZE.

...GRAĐANI NIKAD NEĆE BITI ISKLJUČIVO ZA LAVIRINTE I MIŠOLOVKE PODZEMNIH ŽELEZNICA! NIKAD!

„TI GLUPAVI POLITIČARI PREVIĐAJU OČIGLEDNU ČINJENICU... DA LJUDI VOLE OVE VOZOVE... DA GLEDAJU GRAD POD SOBOM KAO DA SU ONI NJEGOVI GOSPODARI...“
„... I TAKO MALO LAŽU SEBE.“
LJUDSKA PRIRODA, DŽIVONZE. --TO MORA DA SE IMA NA UMU-- NEPRESTANO.
ONDA SVE DRUGO POSTAJE OČIGLEDNO.
ZAMISLI, MOLIM TE! UH... IZVINI, HODIJA, ALI IZA TEBE...
ON... ON... KRV... TO JE KRV...
HODIJA SE OKRENUO, NAPETIH ČULA, SPREMAN ZA BILO ŠTA ŠTO GA ČEKA U SUSEDNOM VAGONU!
NEKADA, DOK JE ŽIVEO U BRAKU I DOK SE BAVIO BERZOM, BILO JE I KADA NIJE BIO SPREMAN...
...TADA JE IZGUBIO BOGATSTVO, TADA JE OSTAO I BEZ ŽENE...
...TADA JE, PREMA NEKIMA, OSTAO I BEZ UMA.
SAM HODIJA TO NIKADA NIJE GLASNO IZGOVORIO, ALI SE SADA PONAŠAO TAKO DA VIŠE NE BUDE UHVAĆEN NEPRIPREMLJEN ZA IGRU SUDBINE.
8TH AV
NIKADA VIŠE!

A KO STE, DO VRAGA, VI, DA NAS UČITE ŠTA ĆEMO?
JA SAM HODIJA TVIST, PUKOVNIČE. TESNO SARAĐUJEM SA CIVILNIM VLAŠTIMA IZVAN VAŠEG DOMENA...
SAMO BEZ PANIKE. NAJBOLJE DA SVI OSTANETE NA SVOJIM MESTIMA.
...I OD OVOG TRENUTKA, DOK NE RAZJASNIMO OKOLNOSTI OVOG OPAKOG OBRTA, JA SAM TAJ KOJI POSTAVLJA PITANJA!

ZLOČIN! KAO ŠTO SAM I OČEKIVAO, DŽIVONZE!
ZA IME SVETA, HODIJA! BIO SI U PRAVU!
ČULA SAM ZA VAS, MISTER TVISTE... MOGLI DA SE POHVALIM DA DOBRO ČUJEM I VIDIM... MILDRED ARGOT, NA USLUZI... ČULI STE ZA MENE, VERUJEM?

NE BIH REKAO, MADAM. ...A JA NISAM SKLON ZABORAVLJANJU.

JESTE LI VI OD ONIH JUNAKA? KAO MEKLAUD ILI KODŽAK?
NEMAM NIKAKVE VEZE SA TIM DŽENTLMENIMA, SINKO.

IIJAAO!
NE OSTAJEM JA U OVOJ GUŽVI, S LEŠOM! SILAZIM NA SLEDEĆOJ, DA ZNATE!

BUDITE TAKO DOBRI... IGRA JE U TOKU! NIKO DA NIJE MRDNUO DOK NE REŠIMO SLUČAJ!

MI ĆEMO SE SVI ISKRCATI NA SLEDEĆEM PLATOU, A DŽIVONZ ĆE POZVATI INSPEKTORA, DOK JA NASTOJIM DA BACIM SVETLO NA...
BOOMPH!
PAZI, DŽIVONZE, NESTALO SVETLA!
DRŽI TU ŠIBICU!
CRUSHK!
BRZO, DŽIVONZE, BESPOTREBNO STRAĆENO VREME ČESTO KOŠTA...
...REŠENJA ILI HVATANJA ZLOČINCA!

HODIJA, MISLIM DA JE NEŠTO ŠMUGNULO KRAJ NAS, JA...
PAZI OVO, DRAGI MOJ... VRATA SILOM ISKRIVLJENA; SAD SE NE OTVARAJU.
POŽURIMO, DŽIVONZE. SAMO JE JEDAN RAZLOG ŠTO TAJ NITKOV...
BREKS!
ZAKASNILI SMO! MOŽDA JE VEĆ POSTIGAO SVOJ CILJ!
BRZO! DOK NE POBEGNE SA POZORNICE!
Winner
JE LI ON TO POKUŠAVA DA PROVALI VRATA I ISKOČI? TO SMERA?
SASVIM SUPROTNO, DŽIVONZE! VIDIŠ, ISKRIVIO JE OVA VRATA KAO I OSTALA!
KAD SE PRISETIM RAZGOVORA PRE OVOG LUDOG DEMOLIRANJA, OČIGLEDNO DA GA JE MOJA PRETNJA DA ĆU TE POSLATI PO VLASTI NAVELA...
ZAROBIO NAS UNUTRA -- BEZ SUMNJE DA BI JOŠ ZLA ČINIO. POČINJEM DA SMATRAM DA GA JE NEŠTO REČENO NAVELO NA OVAKVO LUDILO.
ILI MOŽDA ONA DEVOJKA, HODIJA... ZAR NIJE I ONA GOVORILA?

DOZVOLJAVATE DA PONUDIM DVE SVEĆICE DA PREGLEDATE, MR TVISTE?
ISPOLJAVATE SPREMNOST DA SARAĐUJETE, ŠTO ĆEMO PAMTITI, MADAM. VAŠ SAM DUŽNIK.
MAMA JE UVEG GOVORILA DA OD MENE NEĆE BITI NIŠTA.
UBUDUĆE, MLADA DAMO...
...SLOBODNO DODAJTE I DA JE PUKOVNIK VITERSPUN, PRED VAMA LIČNO, POTVRDIO DA JE TAKO...
MOLIM VAS...PUSTITE ...DA SIĐEM...
HAJDE, DŽIVONZE, PRIBLIŽAVAMO SE STANICI. DA VIDIMO MOŽEMO LI NA SILU DA OTVORIMO VRATA.
ALI OŠTEĆENA VRATA SE NISU POMERILA...
...OSTAVLJAJUĆI GRUPU ZAROBLJENU U TAJANSTVENOM VAGONU SMRTI.
NESREĆAN OBRT, SASVIM SIGURNO...
VOZ JE IZNENADA POSKOČIO...
...ALI NE SMEMO DA GUBIMO GLAVU, DŽIVIZONE!
ALI AKO NIKO NE MOŽE DA UĐE...

JEDAN JE LOGIČAN -- I ZLOKOBAN -- ZAKLJUČAK TOME ŠTO SI POČEO, DŽIVONZE.
ALI PRED NAMA JE STVARNA SITUACIJA, A NE TEORIJA.
TAJ MANIJAČNI UBICA U OVOM VAGONU NAM MOŽDA IZVRDAVA.
ALI BUDI SIGURAN DA SMO MU NA TRAGU!
DOSTA VAŠIH PROKLETIH IGARA! PUŠTAJTE ME IZ VOZA! NEĆU DA SEDIM OVDE DA ME VREĐA OVA STARKELJA, ILI DA SLUŠAM VAŠA NAKLAPANJA, ILI DA BULJIM U LEŠINU!
POLAKO, POLAKO, SMIRITE SE... VIDITE, OPEKLI STE SE.
HODIJA!
PUKOVNIK! N-NESTAO... O-ON...

NESREĆNI PUKOVNIK JE BIO STROGIH NAZORA, DŽIVONZE... ODBIJAO DA PRIHVATI PROMENE. TO GA JE DOTUKLO.
PONEKAD POMISLIM DA SI I TI MOŽDA TAKAV, HODIJA!
NEE!
DA SPUSTIMO ĐADNIKA OVAMO.
ŽELIM DA PAŽLJIVO ISPITAM TELO, MISTER TVISTE.
PITAO BIH ŠTA STE TO NAUMILI, MADAM.
SUMNJAM DA MU JE KISEONIK VEŠTO UBRIZGAN U VENU--
--ŠTO ZNAČI KRAJ CIRKULACIJE KRVI ČIM MEHURIĆ STIGNE U SRCE!
ALI, GOSPO, LOBANJA MU OČIGLEDNO RAZBIJENA, DA NE POMINJEMO JEZIVO ODSUSTVO JEZIKA U USNOJ DUPLJI.
TAKO KAŽETE? PA, TO JPAK NE ISKLJUČUJE MOGUĆNOST!

OVA ŽENA JE APSOLUTNO ZVEKNUTA, DŽIVONZE!
ALI NEKA SE ONA ZABAVLJA. TO ĆE NAM DATI PRILIKU DA OTKRIJEMO MESTO NA KOM JE PUKOVNIK U STVARI UBIJEN.
HAJDE S NAMA, SINAK. KAKO ONO REČE DA SE ZOVEŠ?
DŽEFRI VINTERS. A DA VAM KAŽEM, OVO NIJE NI NALIK NA KAUBOJCE SUBOTOM, ILI FILMOVE STRAVE, NIJE TAKO KRVAVO.
„DA SKRENEMO NJEGOVE MISLI SA OVIH STRAŠNIH ZBIVANJA, HODIJA. A I MOJE."
„RAZGOVARALI SMO O PROMENAMA, JE LI TAKO?" – UPITAO JE DŽIVONZ. „DOBRO SE SEĆAM DA SI NEPOSREDNO PRE OVIH TUŽNIH OBRTA BESNEO PROTIV UKIDANJA OVIH VOZOVA."
FURS
HODIJA SE ZAMISLIO, ONDA ODGOVORIO: „ŠTO SE TIČE TVOGA PITANJA, DRAGI PRIJATELJU, NAGOVESTIO SAM DA SU NJIMA DANI IZBROJANI... A TO JE NEŠTO DRUGO. JER, KO BI PA ŽELEO DA SVE ODUMRE..."
VELIKI VOZOVI... HEROJI... SVE. NE BI TREBALO DA SE SVE IZGUBI.
A ŠTA BI TI DA BUDEŠ, MOMČE? MAŠINOVOĐA? KAUBOJ?
NE ZNAM. NE SHVATAM SASVIM ONO ŠTO MI SE DOGAĐA. NE ZNAM KAKO DA OBJASNIM.
NA PRIMER, KAD SAM BLIZU DAMA, KAO MIS GLEDIS, NEKAKO SE ČUDNO OSEĆAM.

MOMAK POČINJE DA PRIMEĆUJE DEVOJKE, DIVONZE. SASVIM PRIRODNA POJAVA, SINKO, NE BOJ SE!
NEKA TI ODREĐENI LJUDI BUDU VAŽNI U ŽIVOTU, SINKO, I ČVRSTO IH SE DRŽI!
--A I BUDI SVESTAN VAŽNOSTI ONOG ŠTO RADIŠ! NE DAJ DA TI SVET TO ODUZME, MADA ĆE NASTOJATI!
I PROKLINAĆE TE!
IZVINI, HODIJA, ALI IMAMO OVDE DVA UBISTVA... A KRIVAC JE OČIGLEDNO MEĐU NAMA, U OVOM ZAMRAČENOM VAGONU...
SAMO BEZ PANIKE, MR DŽIVONZE...
JA ZNAM KO JE UBICA!
A NA KOGA TO MISLITE, MADAM? DA JE SVAKO U OVOM VOZU UBICA?
RASPRELA SAM ZAGONETKU! ZNAM DA STE DALI SVE OD SEBE, MR TVISTE, ALI TREBALO JE DA ME KONSULTUJETE.
TAČNO! NISTE VI SPORI KAO ŠTO BI ČOVEK MOŽDA POMISLIO. SVE OSTALO U OVOM VAGONU RADI U TANDEMU--
82114
--ETO TAKO NAS JE ZAVARALO U SVOJIM ĐAVOLJIM MAHINACIJAMA!

MADAM, TO VAM JE TAKO OTRCANO I BEZVEZNO, KAO JEDNA DŽIVONZOVA TEORIJA OD PRE DVE NEDELJE... DA JE VUKODLAK U PITANJU, POŠTO SU SE SVA UBISTVA DOGODILA ZA PUNOG MESECA!
JESTE LI RAZMISLILI, MIS AGOT, DA OSIM VAS I NAS, U OVOM VAGONU SEDE JOŠ SAMO JEDNA MLADA DAMA I JEDAN MALIŠA?
A NIJEDNO NIJE U STANJU DA--
PAZI, DŽIVONZE! GLEDAJ CEO VAGON. SVE MORA DA TI JE NA OKU!
AAAUGH!

HODIJA SE NAGNUO U UZBURKANI VAZDUH, I VRHOVIMA PRSTIJU UTVRDIO DA JE ŽENA VEĆ MRTVA...
DEVOJKA I MOMČIĆ NA ONOM KRAJU VAGONA... NISU NI MRDNULI NA OVU SVIREPOST!
MILDRED ARGOT JE NOVA ŽRTVA ZLOTVORA... NEGO, JESI LI PRIMETIO, DŽIVONZE?
A ŠTA TO?
OH, HODIJA... MISLIŠ DA SU ONI?...
ZDRAVO, MR HODIJA... MENE JE NEKO RASPALIO... ILI NEŠTO. NE ZNAM ZA SEBE...
NE ZNAM ŠTA JE TO BILO... I JA SAM TAKO OSETIO... JEZIVO... I PRESTRAŠIO SE...
A KAKO TO DA SE VI... NE BOJITE?
A KO SU JUNACI, AKO NE LJUDI KOJI ODLUČUJU ŠTA ĆE SE UČINITI I NALAZE NEPOBITNE ZAKLJUČKE--
--UPRKOS SVIM BOLIMA, TEŠKOĆAMA, NEPRIJATELJSTVIMA, PRETNJAMA KOJE MOGU DA NAIĐU.
BAŠ TAKO, HODIJA!

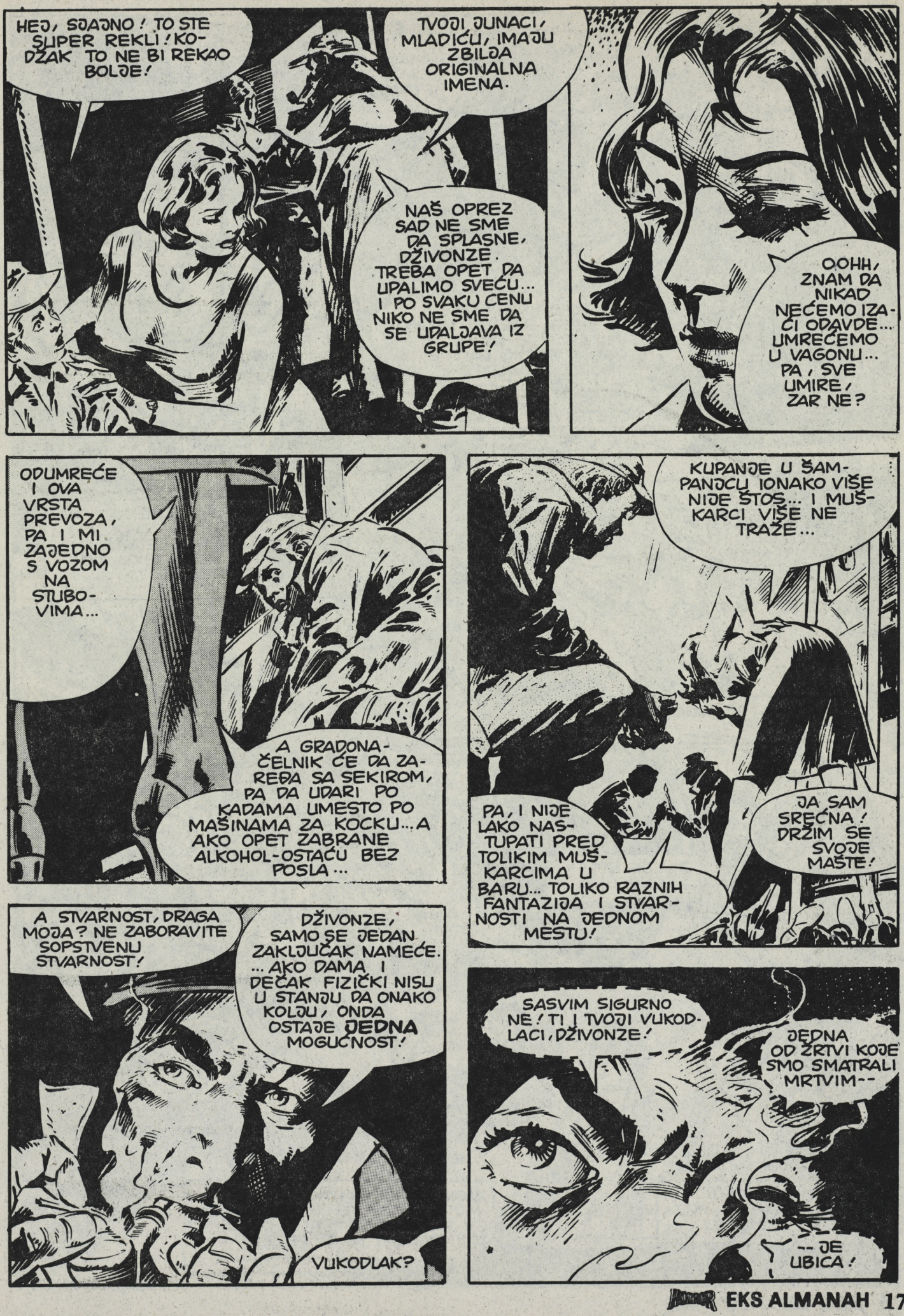
HEJ, SJAJNO! TO STE SUPER REKLI! KO-DŽAK TO NE BI REKAO BOLJE!
TVOJI JUNACI, MLADIĆU, IMAJU ZBILJA ORIGINALNA IMENA.
NAŠ OPREZ SAD NE SME DA SPLASNE, DŽIVONZE. TREBA OPET DA UPALIMO SVEĆU... I PO SVAKU CENU NIKO NE SME DA SE UDALJAVA IZ GRUPE!
OOHH, ZNAM DA NIKAD NEĆEMO IZA-ĆI ODAVDE... UMREĆEMO U VAGONU... PA, SVE UMIRE, ZAR NE?
ODUMREĆE I OVA VRSTA PREVOZA, PA I MI ZAJEDNO S VOZOM NA STUBO-VIMA...
A GRADONA-ČELNIK ĆE DA ZA-REĐA SA SEKIROM, PA DA UDARI PO KADAMA UMESTO PO MAŠINAMA ZA KOCKU... A AKO OPET ZABRANE ALKOHOL-OSTAĆU BEZ POSLA...
KUPANJE U ŠAM-PANJCU IONAKO VIŠE NIJE ŠTOS... I MUŠ-KARCI VIŠE NE TRAŽE...
PA, I NIJE LAKO NAS-TUPATI PRED TOLIKIM MUŠ-KARCIMA U BARU... TOLIKO RAZNIH FANTAZIJA I STVAR-NOSTI NA JEDNOM MESTU!
JA SAM SREĆNA! DRŽIM SE SVOJE MAŠTE!
A STVARNOST, DRAGA MOJA? NE ZABORAVITE SOPSTVENU STVARNOST!
DŽIVONZE, SAMO SE JEDAN ZAKLJUČAK NAMEĆE. ... AKO DAMA I DEČAK FIZIČKI NISU U STANJU DA ONAKO KOLJU, ONDA OSTAJE JEDNA MOGUĆNOST!
VUKODLAK?
SASVIM SIGURNO NE! TI I TVOJI VUKOD-LACI, DŽIVONZE!
JEDNA OD ŽRTVI KOJE SMO SMATRALI MRTVIM--
-- JE UBICA!

NE, HODIJA, NE GLEDAM JA TAKO. IZVINI, ZNAŠ KOLIKO NE VOLIM DA PROTIVREČIM, ALI... TO JE PROMAŠAJ KAO I MOJA TEORIJA O VUKODLAČIĆU!
KOJEŠTA, DŽIVONZE! ZAVARALA NAS JE LUKAVA PRIMENA ŠMINKE, MADA SAM JA BIO REZERVISAN SVE VREME. JASNO, PUKOVNIK JE ZLOČINAC!
IZVEO JE NEKI ŠTOS DA SE NE BI STVARNO UDAVIO --SIMULIRAO JE DA MU JE ISTRGNUT JEZIK, DA SVE BUDE UPADLJIVO--
HAJDE, PUKOVNIČE, NE MOŽETE VIŠE DA NAS VARATE! DOSTA PRETVARANJA, KAŽEM VAM!
DŽIVONZ SE OKRENUO KAD GA JE GLEDIS POVUKLA, I OČI SU MU UGLEDALE TEORIJU KOJU JE DAVNO IZGOVORIO--
--ALI KOJU JE SADA ODBIJAO DA PRIHVATI!
DIVLJE UPLAŠENE OČI...
MOLEĆIVI PRSTI PRETVORENI U PRETEĆE KANDŽE!
USNE KOJE SU POKUŠAVALE DA MOLE, KOJE SU SE OVAKO UVIJALE PRI SVAKOJ TRANSFORMACIJI, POČELI SU DA REŽE!

HODIJA, NAŠ NAS JE ODGOVOR NAŠAO, IZGLEDA.
ŠTA JE SAD, DŽIVONZE? DOSTA SA TIM BESMISLENIM...
ENO GA!
IZBULJIO SE U LICE ZVERI--
--I POKUŠAO DA OPET UGLEDA DŽEFRIJEVE ZADIVLJENE OKICE.
STVORENJE JU JE LOVILO, OČIJU ISPUNJENIH NJOM, SEĆANJA PRAZNOG ZA BILO ŠTA DRUGO!
GLEDIS SE ZGRČILA, NALIK NA STOTINU JEZIVIH ZBRKANIH SLIKA KOJE SU LETELE KROZ DEČAKOVU KRV I MAŠTU!
SAMO ŠTO NIJE DEO SLIKE, NITI DEO SMICALICE DA SE MLADOST LIŠI PROMENE; KANDŽE SU MU BILE TVRDE I OŠTRE!

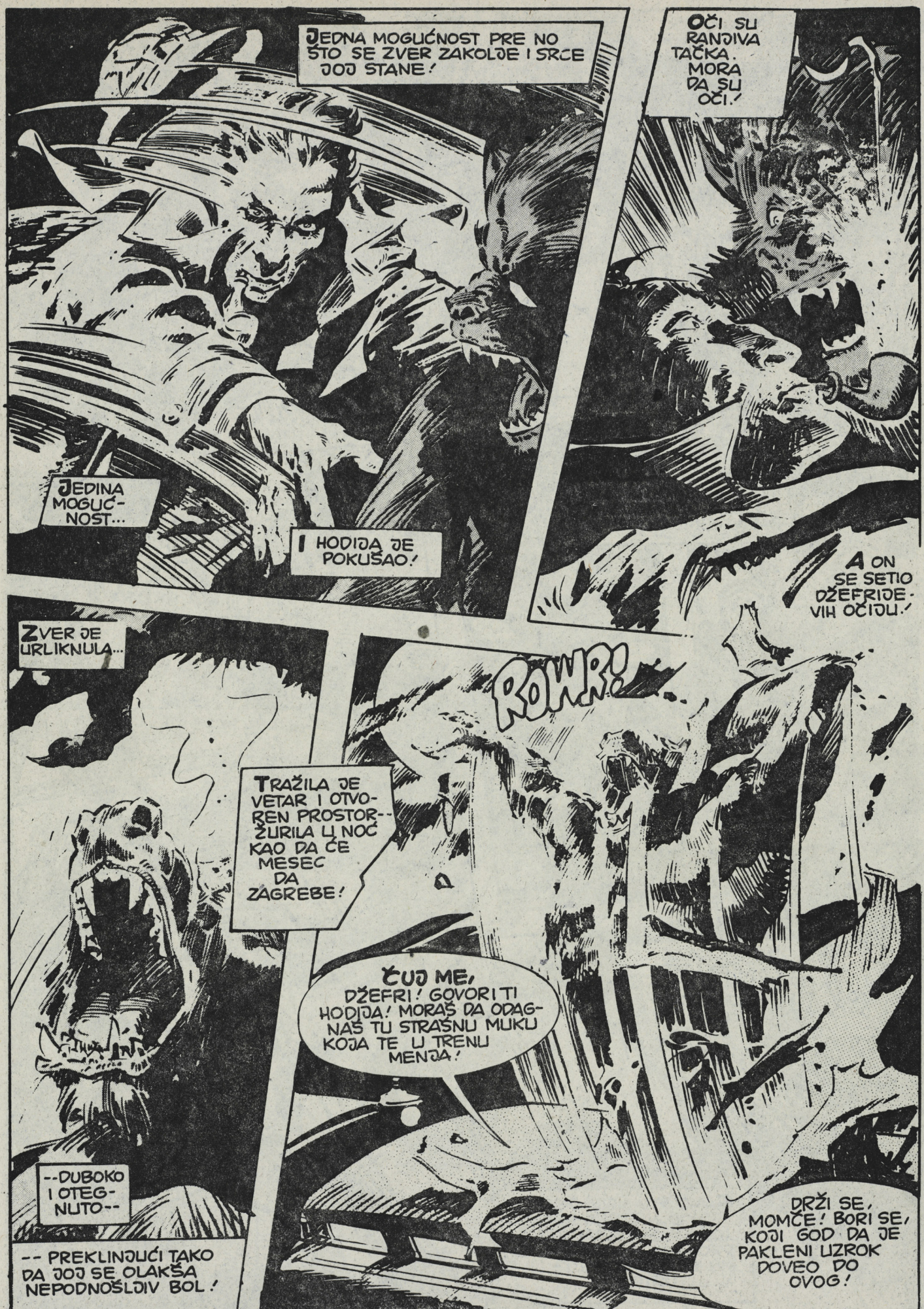
JEDNA MOGUĆNOST PRE NO ŠTO SE ZVER ZAKOLJE I SRCE JOJ STANE!
JEDINA MOGUĆ-NOST...
I HODIJA JE POKUŠAO!
OČI SU RANJIVA TAČKA. MORA DA SU OČI!
A ON SE SETIO DŽEFRIJE-VIH OČIJU!
ZVER JE URLIKNULA...
ROWR!
TRAŽILA JE VETAR I OTVO-REN PROSTOR--ŽURILA U NOĆ KAO DA ĆE MESEC DA ZAGREBE!
ČUJ ME, DŽEFRI! GOVORI TI HODIJA! MORAŠ DA ODAG-NAŠ TU STRAŠNU MUKU KOJA TE U TRENU MENJA!
--DUBOKO I OTEG-NUTO--
-- PREKLINJUĆI TAKO DA JOJ SE OLAKŠA NEPODNOŠLJIV BOL!
DRŽI SE, MOMČE! BORI SE, KOJI GOD DA JE PAKLENI UZROK DOVEO DO OVOG!

KRENI OVAMO, DŽIVONZE!
AKO JA KRENEM, KO ĆE DA MOTRI PO VAGONU?
JA ĆU DA PRIPAZIM NA TU PRSATU KASNIJE, DŽIVONZE... JASNO JE DA SAM MALO POGREŠIO U PROCENI...
„PUSTI GA, HODIJA! GOTOVO JE! VIŠE NAM NEĆE SMETATI, A MOŽEŠ DA JAVIŠ POZORNIKU O NJEGOVOM..."
„MORAM DA PROBAM DA GA SPASEM, DŽIVONZE, ZAR NE SHVATAŠ?"
„NE MOGU DA GA PUSTIM... ZAR DA I DALJE OVAKO PATI-- SRAMOTA ZA MENE, ZA TEBE, ZA SVE..."
STVORENJE SE OKRENULO KA VETRU I OČAJNIČKI URLIKNULO, JAVILO NEBESIMA DA GA IZBAVE IZ OVOG PAKLA.
DŽEFRI! PRIBLIŽAVAMO SE MOSTU!... MORAŠ DA--
DŽEFRI! HODIJA TI GOVORI! NE TREBA DA SE BOJIŠ!

NISKA KONSTRUKCIJA JE OBAVILA SVOJ STRAŠNI POSAO...
DŽIVONZE... DOĐI OVAMO... HODI, DOBRI PRIJATELJU... ON... NIJE... MRTAV!
MOST JE OSTAO ZA NJIMA -- ALI SE STVORENJE JOŠ NIJE REŠILO MUKA!
TETURALO JE -- KRVAVO, TUŽNO ZASTRAŠUJUĆE -- DOK SU KANDŽE DIVLJE LETELE, KAO DA BI JOŠ DA UBIJAJU!
PRIVEZAK -- SREBRNI PRIVEZAK MADAM ARGOT!
VIŠE NIČEG NIJE BILO ZA UBEĐIVANJE. OČI STRAHA I KRIVICE SU NESTALE.
A ONO JE JOŠ NASRTALO...

HODIJA JE OSETIO KAKO MU OŠTRA KANDŽA PARA MEKI PODBRADAK--
SAMO SREBRO TU POMAŽE, HODIJA!
SAMO SREBRO ĆE MU PRUŽITI MIR.
ŽIVOTINJA JE ZBRISANA SA VOZA, A NOĆNI VAZDUH JU JE PONEO KAO OPALI LIST.
DŽIVONZE, PRIJATELJU, DA SE I MI SMIRIMO... DOSTA JE SVEGA OVOG...
ZBILJA VERUJEM DA SVE UMIRE... SVE ZAVRŠAVA, SVE STAJE!
NE! OVAJ VOZ, RECIMO, PRIJATELJU DRAGI! ON JURI DALJE!
DA, ALI KUDA? KUDA I ČEMU?
HODIJA SE PRUŽIO, KAO DA GA UHVATI, A ONDA SHVATIO BESMISAO TE KRETNJE.

GLASOVI

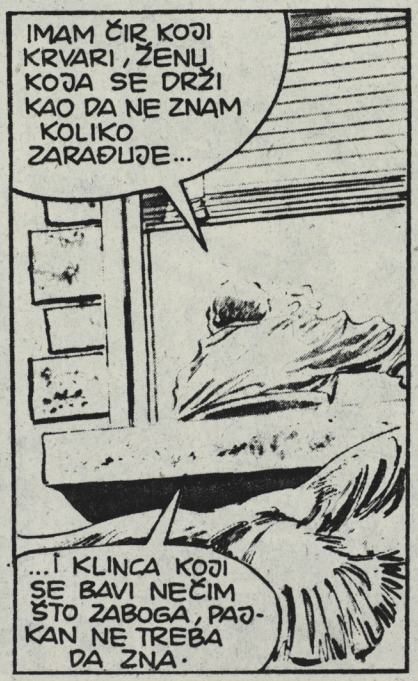

Script: MARV WOLFMAN

Art: GENE COLAN & TOM PALMER

DŽEFRI BERGER SE SNEBIVLJIVO KEZIO SVOJIM **DRUGARIMA** DOK IM JE SIPAO MRVICE DA KLJUCAJU.

SVAKOG DANA MU PEVAJU **UMILNU PESMICU,** A OVO JE BIO LAK NAČIN DA IM ZAHVALI.

ŽELEO JE DA UČINI I VIŠE, ALI **GRAD** JEDVA DA JE DAVAO DOVOLJNO ZA NJEGOVE POTREBE.

IPAK, ČINIO JE ŠTA MOŽE...

DŽEFRI JE MISLIO O SVOM OCU KAD JE UKLJUČIO **TV.** NA 7. KANALU -„SREĆNI DANI" NA 4. - „TATA IDE U VAŠINGTON"...

VIŠE OD GODINU DANA KAKO JE OTIŠAO, POMISLIO JE... MOŽDA **DVE...**

„DŽEFRI TEŠKO SHVATA, MR. BERGER, TAČNO, ALI UZ VAŠU **POMOĆ...**"

„TUPAVKO PROKLETI! NIJE NI ZA ŠKOLU. TAKAV MI NE TREBA. **ŠTA** ĆE MI?!"

TETKA GLORIJA REKLA DA JE TATA UMRO OD JETRE.

BAŠ JE SMEŠNO OVO PAČE... HAHAHA... VIDI KAKO JURI... HA HAHA...

HARI! DOLAZI OVAMO! DANAS SAM SRELA MOG BRATA ALA!

ALA, AKVIZITERA OSIGURANJA, KOJI IMA PARA, DA NE ZNA ŠTA ĆE! **HARI!**

KOD KUĆE JE!

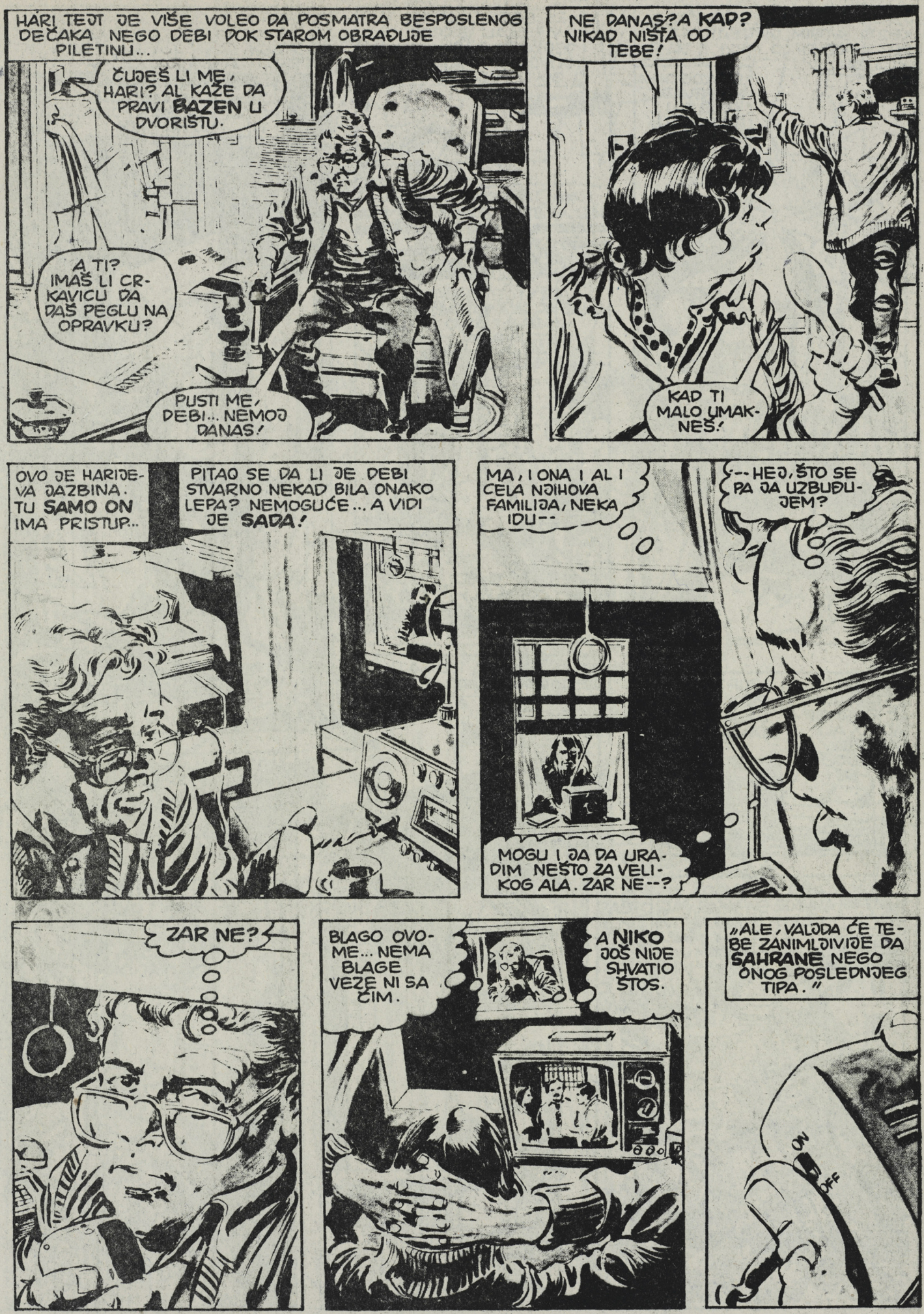
HARI TEJT JE VIŠE VOLEO DA POSMATRA BESPOSLENOG DEČAKA NEGO DEBI DOK STAROM OBRAĐUJE PILETINU...
ČUJEŠ LI ME, HARI? AL KAŽE DA PRAVI BAZEN U DVORIŠTU.
A TI? IMAŠ LI CRKAVICU DA DAŠ PEGLU NA OPRAVKU?
PUSTI ME, DEBI... NEMOJ DANAS!
NE DANAS? A KAD? NIKAD NIŠTA OD TEBE!
KAD TI MALO UMAKNEŠ!
OVO JE HARIJEVA JAZBINA. TU SAMO ON IMA PRISTUP..
PITAO SE DA LI JE DEBI STVARNO NEKAD BILA ONAKO LEPA? NEMOGUĆE... A VIDI JE SADA!
MA, I ONA I AL I CELA NJIHOVA FAMILIJA, NEKA IDU--
--HEJ, ŠTO SE PA JA UZBUĐUJEM?
MOGU I JA DA URADIM NEŠTO ZA VELIKOG ALA. ZAR NE--?
ZAR NE?
BLAGO OVOME... NEMA BLAGE VEZE NI SA ČIM.
A NIKO JOŠ NIJE SHVATIO ŠTOS.
„ALE, VALJDA ĆE TEBE ZANIMLJIVIJE DA SAHRANE NEGO ONOG POSLEDNJEG TIPA."
ON
OFF

TELEVIZOR JE I DALJE BRBLJAO...
„...NEKE ŽENSKE PRI PRVOM SASTANKU IPAK...“
ŠTO LI SE, MISLEĆI O OCU, SEĆAO ŠKOLE? ŠKOLU NIJE VOLEO. NASTAVNICI SU, U STVARI, BILI DOKTORI, I MISLILI DA JE ON... UDAREN.

DŽEFRIJU SE TO NIMALO NIJE SVIDELO...
MOŽDA I NIJE KAO DRUGI, ALI NIJE NI UDAREN...
DŽEFRI, GOVORI TI SVEVIŠNJI!
KAKO SI, MOMČE? GLAVA TE JOŠ BOLI? JA ĆU TI OLAKŠATI.

SVEVIŠNJI? TREĆI, MOŽDA ČETVRTI, PUT DA MU SE OBRAĆA IZ TELEVIZORA...
IMAM OPET POSAO ZA TEBE, MOMČE. METKE IMAŠ?
DŽEFRI JE KLIMNUO. BIO JE SIGURAN DA GA SVEVIŠNJI VIDI...

DOBRO... EVO ŠTA HOĆU DA URADIŠ, DŽEFE, SLUŠAJ...
HARI SE KIKOTAO... PRAVA BUDALA... PRAVA ZVEKNUTA BUDALA... VERUJE... SVAKI PUT!

KADA SE PRVI PUT HARI UBACIO U TALASE DŽEFRIJEVOG JEFTINOG TELEVIZORA, BILA JE TO ŠALA.
MALO SE ISPRAZNI ŠTA TE BRIGA, KLINJA IONAKO ZAOSTAO.
ALI ŠALA JE PROŠLA, ZAR NE? STVAR JE POSTALA OZBILJNA... SMRTONOSNA ČAK.

AUU! JOŠ JEDNO UBISTVO!
DA, DA... ZNAM, ELITNA ČETVRT... POSLAĆU EKIPU!
DO STO ĐAVOLA!

DAJTE MI SPISAK NJEGOVIH PRIJATELJA, NEPRIJATELJA, RODAKA! PORED KOGA JE STAJAO U JAVNOM KLOZETU! SVE!
ČUJETE ME? HOĆU SVE!
I MOLIM... NEKA MI NEKO DONESE MLEKA!

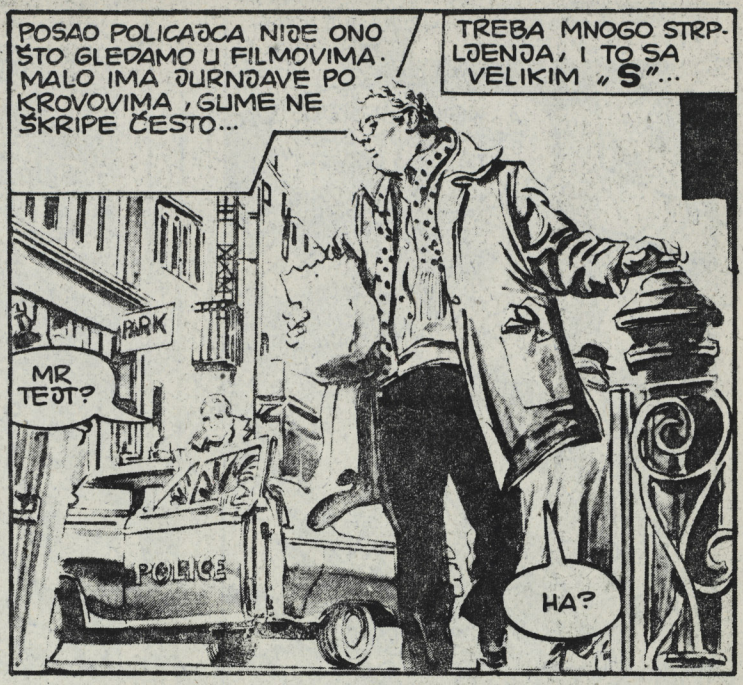
POSAO POLICAJCA NIJE ONO ŠTO GLEDAMO U FILMOVIMA. MALO IMA JURNJAVE PO KROVOVIMA, GUME NE ŠKRIPE ČESTO...
TREBA MNOGO STRPLJENJA, I TO SA VELIKIM „S"...
PARK
MR TEJT?
POLICE
HA?

IZVINITE, ALI VAŠA SUPRUGA JE JEDINI ŽIVI RODAK UBIJENOG...
AKO DOZVOLITE, IMAO BIH NEKA PITANJA!
NARAVNO, KAPETANE, NIŠTA PROTIV. SAMO NAPRED!

...E, PA RECIMO DA JE TO SVE, MR TEJT. HVALA.
A, DOBRO... U REDU!
TAJ GLAS... SVEVIŠNJI?
NJEGOV GLAS? JE LI OVAJ ČOVEK--

SVE-VIŠNJI?

BESTRAGA? ŠTO LI TAKO BLENE OVAMO?
GLEDAJ U TELEVIZOR, GLUPAKU, NE U MENE... NE U MENE!
ON ZNA!... MORA DA ZNA!

NE BULJI U MENE, BUDALO TUPAVA!
GLAS SVEVIŠNJEG. ...LJUT JE. ALI ZAŠTO?
ZAŠTO?
ZAŠTO?
ZAŠTO?
KO JE TO? HARI? HARI?
UFF, NIKO... GREŠKA... POGREŠNO! ČUJ, JA SAM U MOJOJ SOBICI! PUSTI ME!
DO ĐAVOLA, ON ZNA. OTKRIO ME... PRIDAVIĆE ME!
OOo
ŠTA DA RADIM?
DA GA NAVEDEM DA SE UBIJE? KAD MU SVEVIŠNJI KAŽE POSLUŠAĆE!
TAKO... DA GA SE RE-ŠIM.
ŠTA RADIŠ TAMO, HARI? IZLAZI, HARI, HOĆU DA PRIČAMO.
IZLAZI OVAMO -- SMESTA!!
EVO ME, DRAGA...
NEKA SE UBIJE... ALI PRVO DA MI REŠI JOŠ JEDAN PROBLEM!
DVE MUVE JEDNIM UDARCEM, TO MI SE SVIĐA!

DŽEFRI, SVE-VIŠNJI TI GOVORI. IMAM POSAO ZA TEBE.
DOĐI KOD MENE, DŽEFE. KAD SE VRATA OTVORE, PUCAJ!
TAKO... A ONDA OKRENI CEV NA SEBE, DŽEFRI.
PROGUTAO. SAD JOŠ DA DOVEDEMO POLICIJU... DA POKUPE DVA LEŠA...
HALO? KAPETAN JORK? OVDE HARI TEJT! UPRAVO ME POZVAO UBICA S „MAGNUMOM" -- IDE OVAMO -- NA MENE!
JA TI TO NE VERUJEM-- ČULA SAM TE. HTEO SI DA MENE UBIJU!
N-NE, DEBI... ŠALA ZNAO SAM DA SI IZA MENE...
DO VRAGA, DEBI... IZMOTAVAO SAM SE!
ONA ĆE DA KAŽE... ZNAM JA NJU...
DO VRAGA, DO VRAGA! ŠTA ĆU SAD? KAKO DA POLICIJI OBJASNIM ŠALU...
N-NE... ONA NEĆE DA KAŽE... NE VERUJE DA BIH JA STVARNO... NEMOGUĆE...
NEĆE ONA... NE MOŽE!
„SPOREDAN ULAZ! GDE LI JE TO GDE?!"

ŠTAA...
BZZZ
ZVONCE SA KAPIJE... OHH, ŠTA ČU... UFF...
D-DA... KO JE?
KAPETAN JORK... PUSTITE ME DA UĐEM.
ON NE ZNA...
O-KEJ, KAPETANE... HAJDE GORE...
ALI...
SVEVIŠNJI?
"DŽEFRI, KAD SE VRATA OTVORE -- PUCAJ." BIO JE SASVIM JASAN...
OH, NE... STOJ!
KAPETANE, OKREĆE PIŠTOLJ NA SEBE!
NE, NEĆEŠ. HOĆU TE ŽIVOG, MISTER -- ŽIVOG!
A-ALI SVEVIŠNJI JE REKAO DA SE UBIJEM... SVEVIŠNJI MI...
JORKA JE ČIR PRESEKAO KAD JE UŠAO U STAN... SVE JEFTINO, PRAŠNJAVO I STARO... JEDINA VREDNA STVAR -- RADIO STANICA...
ODMAHNUO JE GLAVOM S GAĐENJEM I NAREDIO DA POZOVU MRTVAČNICU...
ŽALIM, TEJT... STVARNO ŽALIM ŠTO NISAM STIGAO PRE.
A TI NAM UHVATIO UBICU, TEJT. ZADUŽIO SI NAS.
MNOGO SAD TO TEBI VREDI.
DO ĐAVOLA!

SMRT U DISKU

NOĆ SE SPUŠTALA NA MENHETN -- PETAK VEČE -- POČETAK DVODNEVNOG PREDAHA KOJI NAZIVAJU VIKENDOM.

ANĐELA O'HARA, SKUPLJAČ MALIH OGLASA U NJUJORŠKOM LISTU „IST VILIDŽ ORAKL", IZAŠLA JE S POSLA RANO, OKO PODNEVA --

-- I ODMAH NESTALA IZ GRADA.

OSTATAK PODNEVA JE PROVELA U TUMARANJU PRAŠNJAVIM PREDGRAĐEM -- MADA BLAŽENO NESVESNA TOGA.

JER, PRLJAVIM SOKACIMA JE LUTALO ANĐELINO TELO, DOK JE NJENA SVEST - DREMALA.

Script: STEVE GERBER

Art: GENE COLAN & TONY DeZUNIGA

TAKO JE BILO I SADA--DOK SU JE KOŽNA KRILA VRAĆALA KUĆI IZNAD PARKA FORT TRAJON--

--KAO NEKOG PREDVORJA IZMEĐU HARLEMA I BRONKSA, NASTANJENOG UGLAVNOM SLABO PLAĆENIM URODENICIMA, ADVOKATSKIM POMOĆNICIMA, ZUBOTEHNIČARIMA--
NEEEEE--

--I STARIJIM LICIMA, PENZIONERIMA...
--M-MOLIM...M-MOLIM VAS...N-NEMOJTE--!

HA! MOŽDA I NEĆEMO, BAKICE--AKO SE OTKUPIŠ!
HA-HA! HA, NOVČANIK OVAMO, BAKUTANERU!

N-NE, PREKLINJEM VAS--TO MI JE SVE--
OOOH!

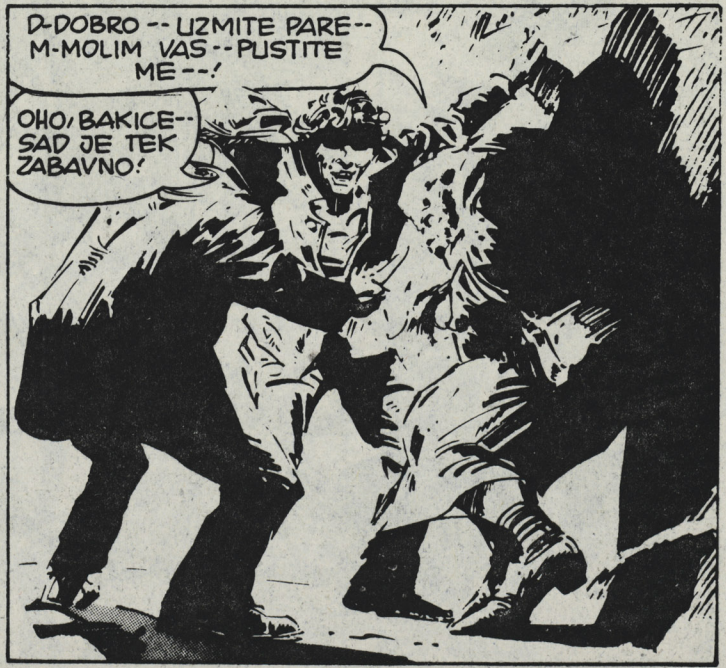
D-DOBRO--UZMITE PARE--M-MOLIM VAS--PUSTITE ME--!
OHO, BAKICE--SAD JE TEK ZABAVNO!

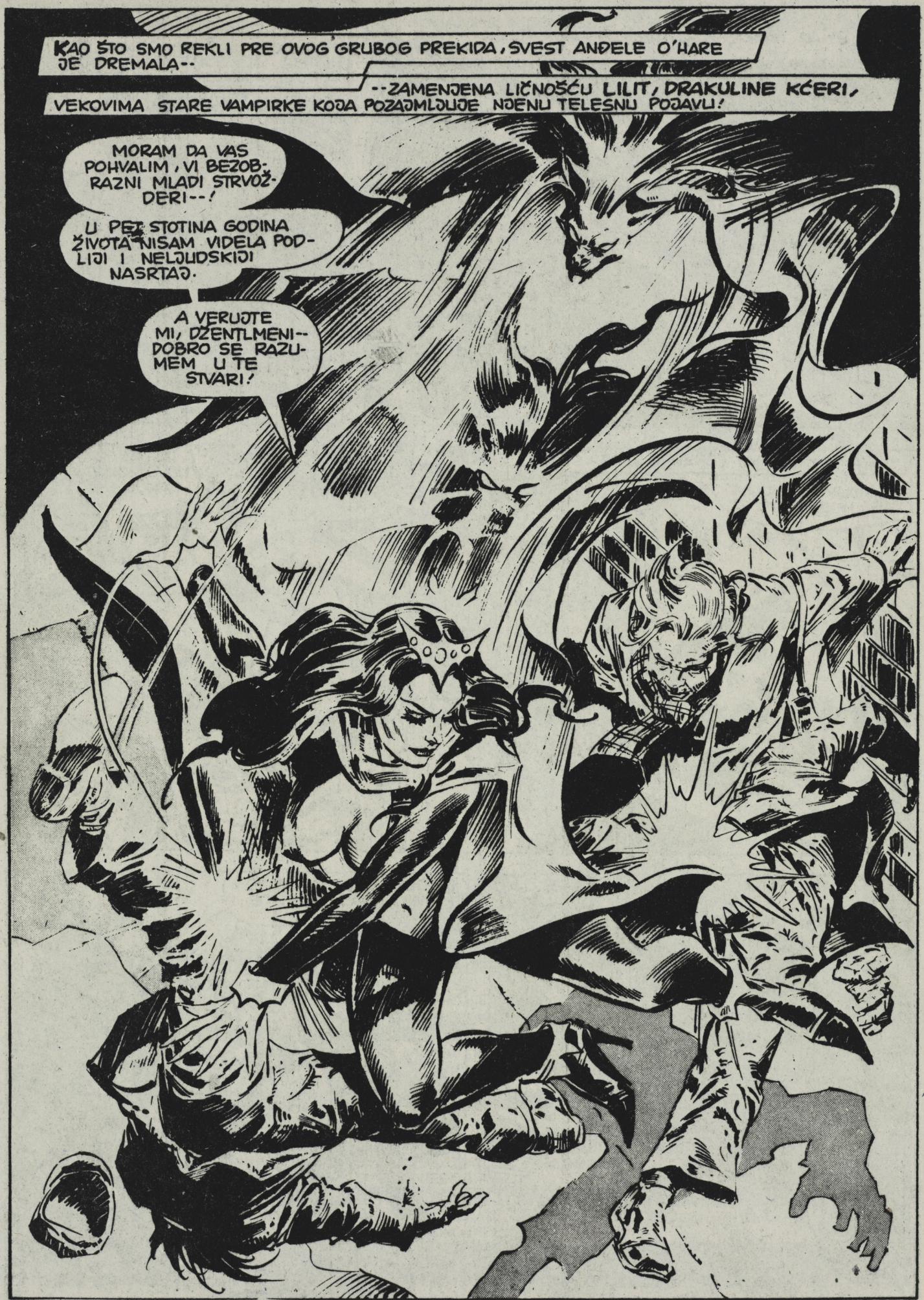
KAO ŠTO SMO REKLI PRE OVOG GRUBOG PREKIDA, SVEST ANĐELE O'HARE JE DREMALA--
--ZAMENJENA LIČNOŠĆU LILIT, DRAKULINE KĆERI, VEKOVIMA STARE VAMPIRKE KOJA POZAJMLJUJE NJENU TELESNU POJAVU!
MORAM DA VAS POHVALIM, VI BEZOBRAZNI MLADI STRVOŽDERI--!
U PET STOTINA GODINA ŽIVOTA NISAM VIDELA PODLIJI I NELJUDSKIJI NASRTAJ.
A VERUJTE MI, DŽENTLMENI--DOBRO SE RAZUMEM U TE STVARI!

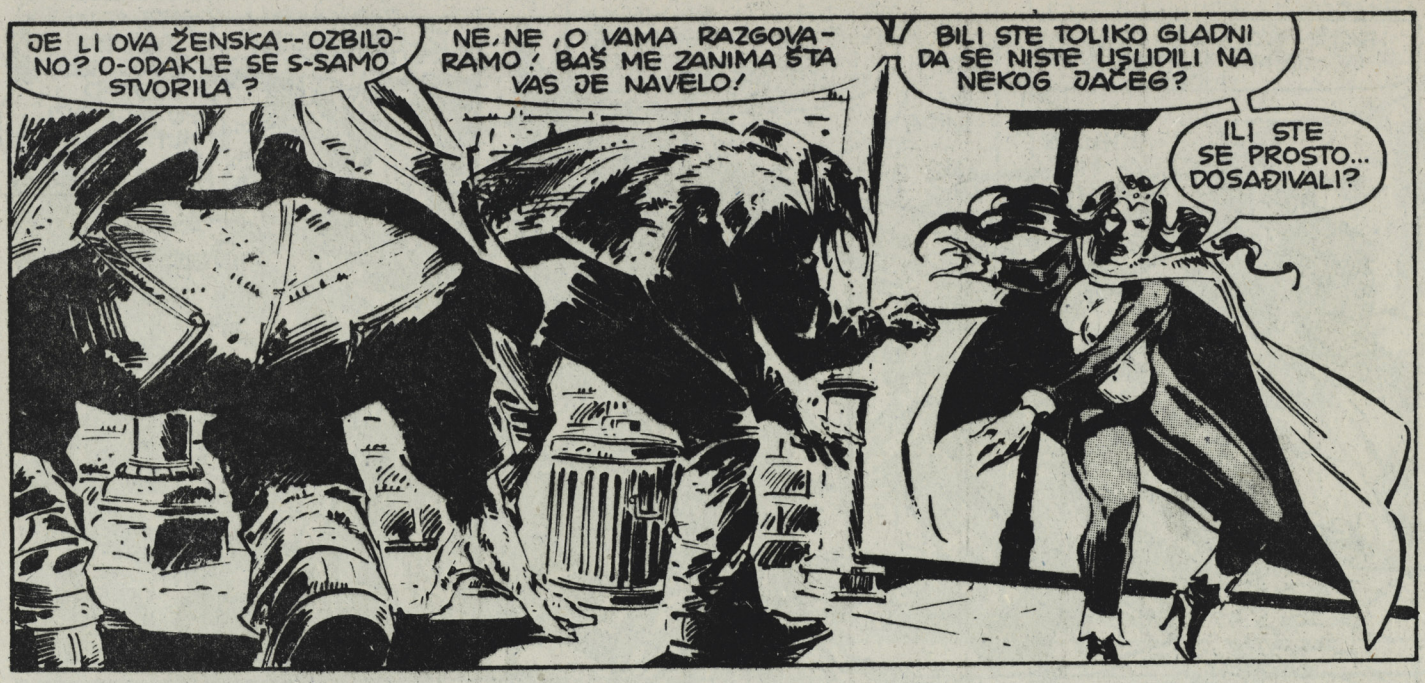
JE LI OVA ŽENSKA--OZBILJNO? O-ODAKLE SE S-SAMO STVORILA?
NE, NE, O VAMA RAZGOVARAMO! BAŠ ME ZANIMA ŠTA VAS JE NAVELO!
BILI STE TOLIKO GLADNI DA SE NISTE UŠUDILI NA NEKOG JAČEG?
ILI STE SE PROSTO... DOSAĐIVALI?

OVA NAS ISMEJAVA! GLAVU ĆU DA JOJ OTKINEM-- UNNGHH---
JE LI TI NEKO VEĆ REKAO-- SMEŠAN SI KAD SE LJUTIŠ!

H-HEJ--P-PUŠTAJ --SLOMIĆEŠ MI-- KIČMU!
ALI TAKO SI MI LEP IZBLIZA!

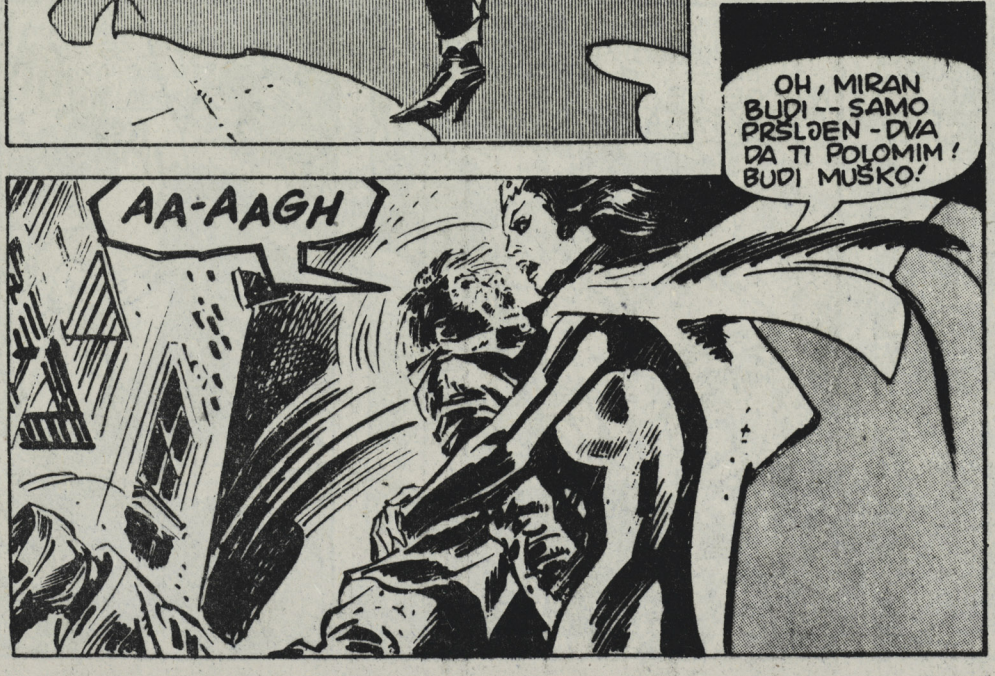
OH, MIRAN BUDI-- SAMO PRSLJEN-DVA DA TI POLOMIM! BUDI MUŠKO!
AA-AAGH

--IZA VAS!! ONAJ DRUGI--!

HVALA NA BRIZI, MADAM--ALI NEMA POTREBE.
ŠUNJA SE NEVEŠTO -- SAV JE NE-ČOVEK!
R-HRR-GHH
ALI, DA LI DA MU SUDIMO PO NAMERI ILI PO UME-ĆU?
JA SAM ZA ONO PRVO.
KRRAK
MISLITE, MADAM, DA SU DOVOLJNO PATILI ZA SVOJE NEDELO?
N-NE ZNAM. S-SIGUR-NO ĆE D-DOBRO DA SE ZAMISLE--
HOĆE LI, MADAM? DA LI ŽIVOTINJE MISLE?
NNGH OSAKATILA SI ME -- N-NOGE NE OSEĆAM--ŠTA VIŠE--?
REKOH VAM: POZNAJEM STVARI! IMA STRAHOTA KAKVE NISTE NI SANJALI!
YAAARGH

TOLIKO STE BILI KRVOŽEDNI... EVO, SAD NEKA VAM DOBRA STARICA ZOVE HITNU POMOĆ...
OOH-- UFFF---
PFFEH!

NADAM SE DA VAS MOJA STROGOST NIJE JOŠ VIŠE UZNEMIRILA, MADAM. TEŠKO SE OBUZDAVAM PRED OVAKVIMA.
NE BRINITE -- DOBRO SAM. ŽILAVIJA SAM NEGO ŠTO IZGLEDA.

I UŠTEDELI STE MI RAZMIŠLJANJE ŠTA DA RADIM S DVOJICOM NITKOVA. SADA ZNAM.
BLAGOSILJAM VAS, DEVOJKO!
LILIT JE NEVOLJNO OSETILA NEKU JEZU DUŽ KIČME.

PO MNOGO ČEMU SE RAZLIKOVALA OD „OBIČNOG" VAMPIRA...
...PO SPOSOBNOSTI DA OBUZDA ŽEĐ ZA KRVLJU, DA BUDE BLAGA, DA KORAČA SVETOM PO DANU...

ALI SVAKO „BLAGOSILJANJE" JOJ JE DONOSILO NELAGODNOST. NIKAKVI „BLAGOSLOVI" NISU PRIJALI OVOM POTOMKU GOSPODARA ZLA.

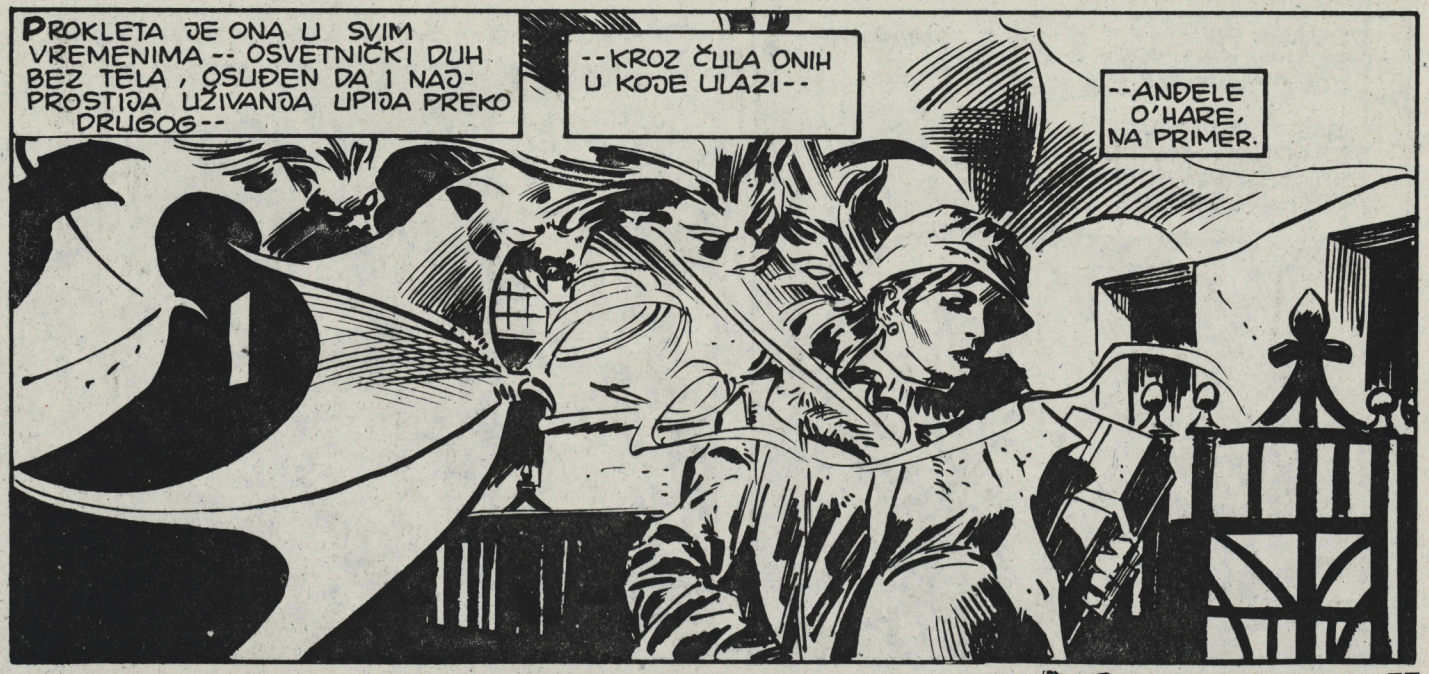
PROKLETA JE ONA U SVIM VREMENIMA -- OSVETNIČKI DUH BEZ TELA, OSUĐEN DA I NAJPROSTIJA UŽIVANJA UPIJA PREKO DRUGOG--
--KROZ ČULA ONIH U KOJE ULAZI--
--ANĐELE O'HARE, NA PRIMER.

OHH--OPET MI SE DESILO--!
IZAŠLA S POSLA U PODNE--A SADA--UFF, KOLIKO LI JE SATI--?
MARTIN ĆE DA POLUDI OD BRIGE!
UBRZO...U PRIZEMNOM STANU KOJI JE DELILA S PISCEM MARTINOM GOLDOM...
I-IZVINI ŠTO KASNIM, MARTINE--OPET SAM SE IZGUBILA--!
ZNAM--ČEKAJ TRENUTAK DA ZAVRŠIM!
EVO! GOTOVO! DOK TEBE NIJE BILO, DRAGA, DOŠLA MUZA I SELA MI U KRILO!--
--I ŠAPUTALA SLATKE STVARI NA UVO!
MARTINE, JESI LI ME ČUO? REKOH--OPET SAM--
--BLUDELA NEGDE, ZNAM. POSLE TOLIKO MESECI, VALJDA SAM NAUČIO.
I MISLIO SAM DA JE TO.
NEGO, HOĆEŠ DA TI PRIČAM O MOM NOVOM ROMANU ILI NEĆEŠ?
DOGAĐA SE U DISKO-KLUBU. RASKOŠ! PROPAST!
SAGA O TUPAVOJ, DOSADNOJ MUZICI I MUTANTIMA KOJI SE VRTE--I UVIĐAJU...
M-MARTINE-?
MAGIJA--SAMA TA MUZIKA JE--
ANĐELA--!!
NIŠTA--SAMO MI SE VRTI--

DO VRAGA! KOLIKO SAM NEKAD I DA NEMARAN! „SAMO TI SE VRTI"--!
NARAVNO--PET MESECI! „VRTI"-- OPROSTI MI, SRCE!
NE, STVARNO, PROĆI ĆE-- PRIČAJ MI, DALJE.

SAMA TA MUZIKA JE MISTIČNA SILA KOJA--
ANĐELA, GDE ĆEŠ?
DA SPREMIM VEČERU. SAMO PRIČAJ. SLUŠAM JA.

TA MUZIKA JE MISTIČNA SILA KOJA STVARA - JEDINSTVO MISLI -- MEĐU--
OH, UŽAS! OPET OSTAO SAMO PUTER OD KIKIRIKIJA!
HA--?
EGGS

AKO NE UČINIMO NEŠTO ZA MOJU ISHRANU, RODIĆU JEDNO VELIKO ZRNO KIKIRIKIJA!
ZNAŠ, DŽON ERIKSON POMENUO JE NEŠTO O ČLANKU O DISKACIMA ZA NOVINE.
JEĐ LI? A ŠTA TO?

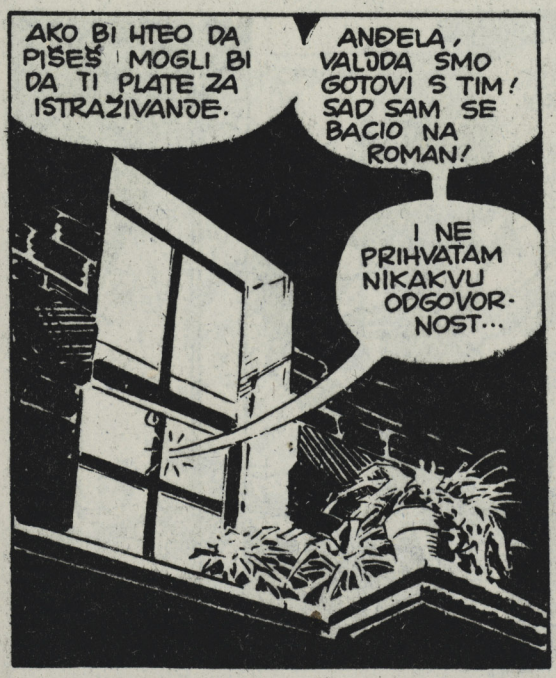
AKO BI HTEO DA PIŠEŠ I MOGLI BI DA TI PLATE ZA ISTRAŽIVANJE.
ANĐELA, VALJDA SMO GOTOVI S TIM! SAD SAM SE BACIO NA ROMAN!
I NE PRIHVATAM NIKAKVU ODGOVORNOST...

NE PRIHVATAŠ TI NIŠTA U POSLEDNJE VREME--A TO JE ZATO ŠTO STAGNIRAŠ!
IZ KUĆE NE MRDAŠ, NE RADIŠ NIŠTA, DRUŠTVO TE NE ZANIMA--!
VIDI! A PITAM SE ZAŠTO?!

DA NIJE ZATO ŠTO SU ME DVA POSLEDNJA POKUŠAJA DA SE ZAPOSLIM ODVELA U ZATVOR, A TEBE U BOLNICU?
NE, NE. ŠTO BI TO KOGA MUČILO?
A MOŽDA JE RAZLOG ŠTO ŽENA S KOJOM ŽIVIM HOĆE DA ME ZAPOSLI -- DA BI JOJ BEBA LEPO IZGLEDALA!
A TI NEŠTO RADIŠ? MUVAŠ SE PO KUĆI, KAO BAJAGI PIŠEŠ, I GOJIŠ SE!
NAŠA ISHRANA NE PRIJA NI TEBI... MILI.
OH, SUPER, I STOMAK MI UŠAO U PRIČU.
HOĆEŠ JOŠ NA NEŠTO DA MI UDARIŠ? LICE? KAKO SE OBLAČIM? MORAL?
ŽIVIM U DIVLJEM BRAKU S TRUDNOM UDOVICOM, DAKLE U GREHU I PROPADANJU.
A ONA IZDRŽAVA JEDNOG PROPALOG KNJIŽEVNIKA. LEPA PARADA.
BAŠ SI JOJ ZAVRTEO MOZAK, A, TIGRE?
ČUDEM DA JOJ SE SVIDAŠ, I PORED TOLIKIH MANA!
AKO JE TAKO, ONA TO ODLIČNO SKRIVA.
ILI TI POGREŠNO TUMAČIŠ NJENE NAMERE U SADAŠNJEM STANJU...
...JOŠ I TI DA NABACIŠ STOMAK, I... KAKO ĆEMO?
ODMAH DA VAM POKAŽEM, GĐO O'HARA...I DOKAŽEM!?
DA VIDIMO!

SLIČNA SMEŠA MOLBI, SVAĐE I PUTERA OD KIKIRIKIJA JE OBELEŽILA I OSTATAK NOĆI...

...SLEDEĆEG JUTRA, U REDAKCIJI LISTA „IST VILIDŽ ORAKL"...

ČUO SI ME, DŽONE-- SVE SAM POKUŠALA! NJEGOVA UMETNIČKA LIČNOST JE NEDODIRLJIVA!

DA JE SREĆE DA NISAM ZATRUDNELA...

HMM... DA, MOŽDA BI BILO MANJE PROBLEMA.

ALI MOJ PROBLEM OSTAJE. TREBA MI ČLANAK DO PONEDELJKA.

A KAKO BI BILO DA GA **TI** NAPIŠEŠ, ANĐELA?

OH, OBAVEZNO! JA VOZIM I „FORMULU 1", I SKAČEM SA ČETRDESET METARA NA MOKAR ŠUNĐER, I... ŠTA JOŠ TREBA?

JA NISAM PISAC, MR ERIKSONE.

VILLAGE

ANĐELA, ZAR DA TE SPREČI TO ŠTO NEMAŠ TALENTA? PIH!

ČITALA SI NEKAD NOVINE-- HAJDE, BUDI DRUG!

PA-- PARE NAM ZBILJA TREBAJU.

I ZANIMA ME ŠTA BI MARTIN REKAO NA KONKURENCIJU!

TE VEČERI...

KAKVA KONKURENCIJA? REKAO SAM TI-- JA PIŠEM ROMAN.!

PIŠI TU GLUPOST AKO HOĆEŠ! JEDVA ČEKAM DA PROČITAM!

OZBILJNO KAŽEŠ?

STVARNO NISI PROTIV?

HOĆEŠ DA OKUSIŠ ČARI SPISATELJSTVA-- RADUJEM SE!

HAJDE, KRENI, PO PULICEROVU NAGRADU.

KAKVA NAGRADA! KREĆEM ZA PO DOLARE!

KASNO ĆU DA SE VRATIM!

I TAKO SE ANĐELA O'HARA, ČIJI SE MUZIČKI UKUS KREĆE OD IRSKIH BALADA DO DŽEZ KLAVIRA, NAŠLA U BLJESKU HROMA I STAKLA POD LASERSKIM SVETLOM U DISKO-KLUBU.
OVAJ SE ZVAO „LEDENI ZAMAK", VALJDA ZBOG OGLEDALA NA PODU I TAVANICI...
...A NE ZBOG HLADNOG OČAJANJA KOJE JE ANĐELA OSETILA U GLUMLJENOM ZANOSU POSETILACA...
PSSST -- ERNI! PAZI ŠTA JE UGEGALO! ŠTA ČEKAŠ? TI SI NA POTEZU!
AAAH, PUSTI ŠTO-SOVE! IZGLEDA KAO DA JE PROGUTALA FUD-BAL!

TAKVE SU NAJBOLJE, TUPAVKO! NEMA VIŠE STRAHA OD TRUDNOĆE--
ALI DA MI SE POSLE NE SMEJEŠ, A, BERTE...?
-- SVE ŠTO JU JE KOČILO SAD JE NESTALO!

HAJ, SLATKIŠU-- NISAM TE PRE VIĐAO! PRVI PUT SI OVDE?
JA ĆU SVE DA TI PO---
HVALA VAM, NE.

HEEEJ! BOMBONICE! ŠTO SI TVRDA!? HODI-- DA VIDIM KAKO VRCKAŠ!
HAHA! MALO DA ŠIZIMO!
NISAM U STANJU DA IGRAM -- A I STROGO PAZIM S KIM ĆU.

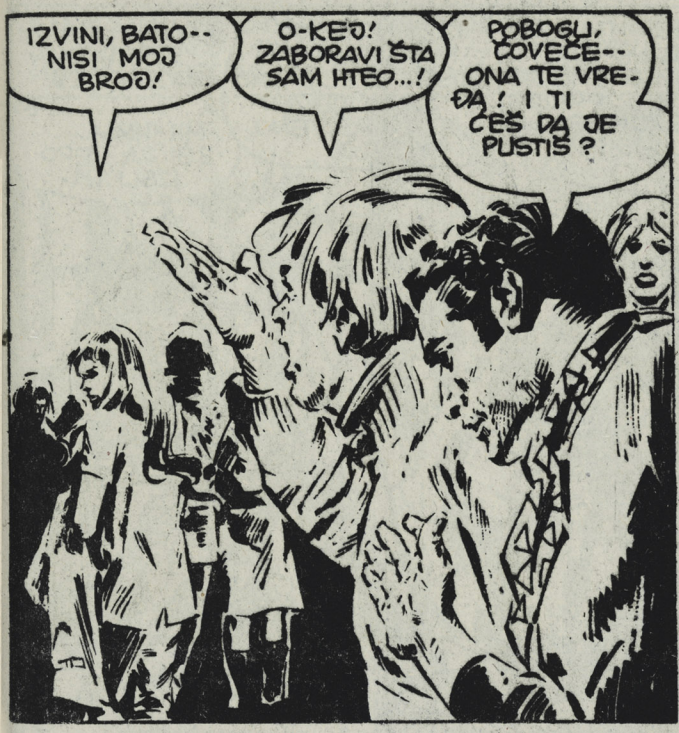
IZVINI, BATO-- NISI MOJ BROD!
O-KEJ! ZABORAVI ŠTA SAM HTEO...!
POBOGU, ČOVEČE-- ONA TE VREĐA! I TI ĆEŠ DA JE PUSTIŠ?

--RAŠČISTIMO.
UNNNGH
PRIPAZI GDE SPUŠTAŠ TE BALAVE ŠAKE, MALIŠA.
NE VOLIM DA ME TAKO DODIRUJU.

BIO SI SAVRŠEN DŽENTLMEN! TO BI MORALA DA POŠTUJE!
JAAH... TAČNO!
ČEKAJ, MAČKICE! TREBA NEŠTO DA--

IZVINITE, MOLIM--ON NIJE NI POKUŠAO DA VAS ZGRABI!
U TOM SLUČAJU JE NAČINIO VRLO NESREĆNU POGREŠKU, ZAR NE?
NADAJMO SE DA ĆE UPAMTITI OVO.
ŽENSKA IMA STILA --KAKAV POGLED-- SNAŽAN -- TO MI SE SVIĐA!
C-C-C-A DA POČNEM JA DA TE ŠAMARAM? MNOGO ZVERAŠ OKOLO!
MOŽDA--ALI NE VERUJEM DA BI TI VREDELO-- MADA, CENIM TO KAO ZAMISAO--!
OHH... KUDA ĆEŠ--?
VIDIMO SE KASNIJE...
TRENUTAK, MOLIM--JA SAM GOSPODAR VAŠEG PRIJATELJSKOG SUSEDSTVA!
T. DŽ. NOVELO, MADAM-- NIŠTA SPECIJALNO --SAMO JEDNO VELIČANSTVENO TELO.
VIDIM. ZATO SE TOLIKO RAZMEĆEŠ.
MH-HMM... ZBILJA LEPO IZGLEDA.
TO JE STVAR KRETANJA, ZNATE, STRASTI I PRORAČUNA-- VRLO SLOŽENO!
MALO OVIH BOMBONICA?
HVALA, NISAM OD TIH.
NIŠTA, NEMA VEZE. ALI DA IGRAŠ -MORAŠ! VAŽI!
NE... ALI VOLIM DA GLEDAM. ŠTO NE BI IGRAO ZA MENE?

I U NJEMU JE OTKRILA ONAJ OČAJ ZAPAŽEN KOD DRUGIH IGRAČA -- ALI I NEKE KVALITETE PO KOJIMA SE IZDVAJAO... ŽIVOTINJSKA MUZIKALNOST RITMOVA SOPSTVENOG TELA...

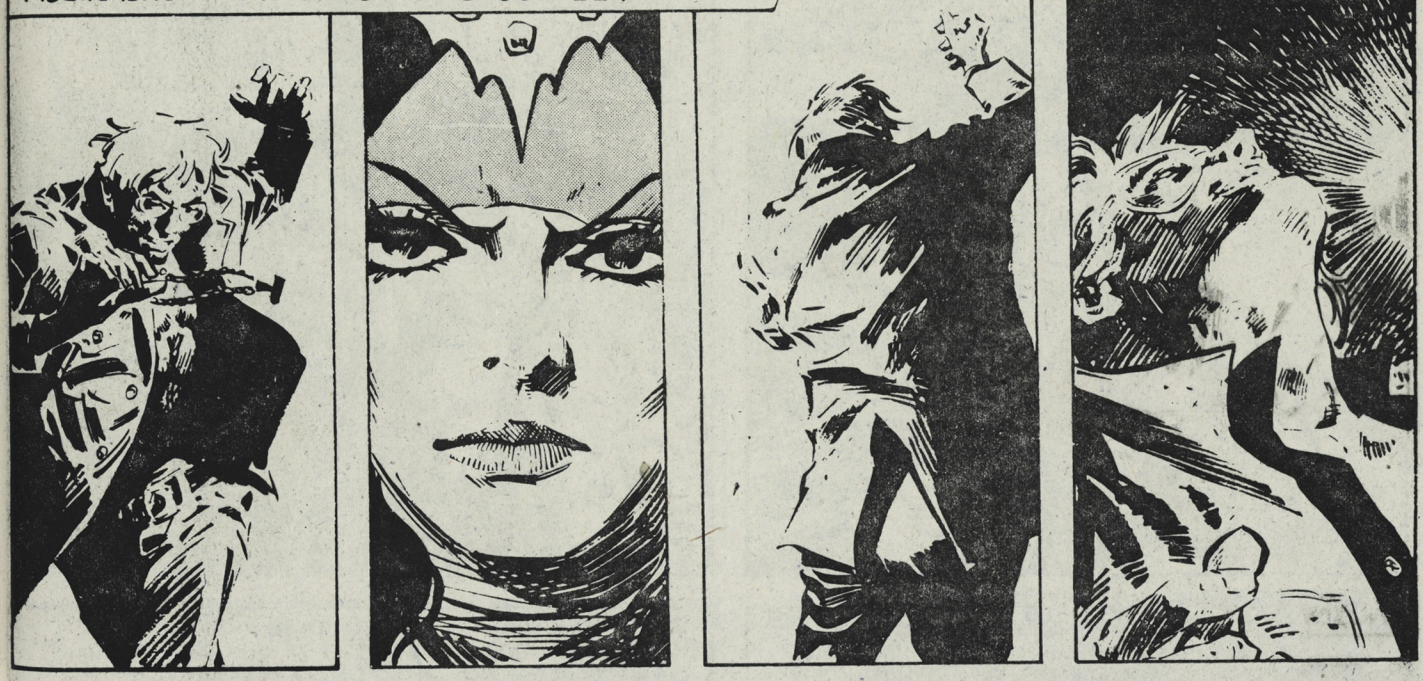

...MALO NAGLAŠENU ALI ISTINSKU SENZUALNOST... ČAK BLAGO EGZOTIČNU ČAR NASUPROT ULIČNE SUROVOSTI... I NEKI MALO UKRIVLJEN EROTSKI NABOJ, ZA LILIT SKORO NEDODIRLJIV...

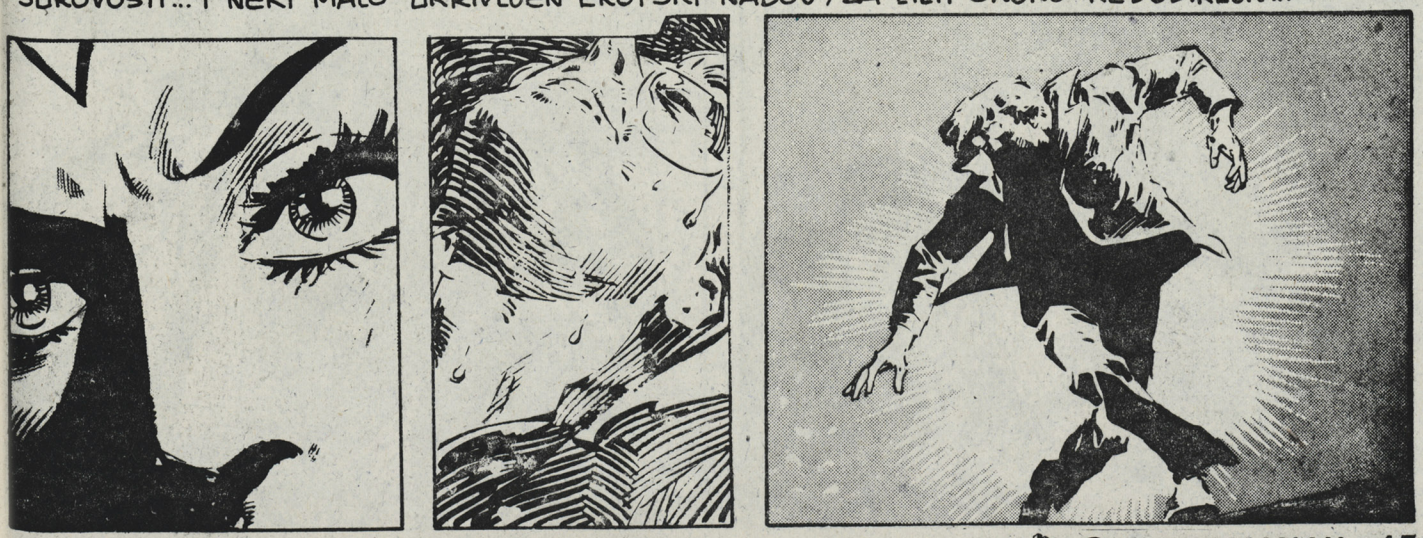

BILO JE TU I PROSTE SAMOSVESTI - ILI ZANESENOSTI SOBOM SAMIM! ON SAM SEBE NAJVIŠE UZBUĐUJE, RAZMIŠLJALA JE LILIT... ZA NJEGA JE ŽENA ŠTO I PLESNI PODIJUM...

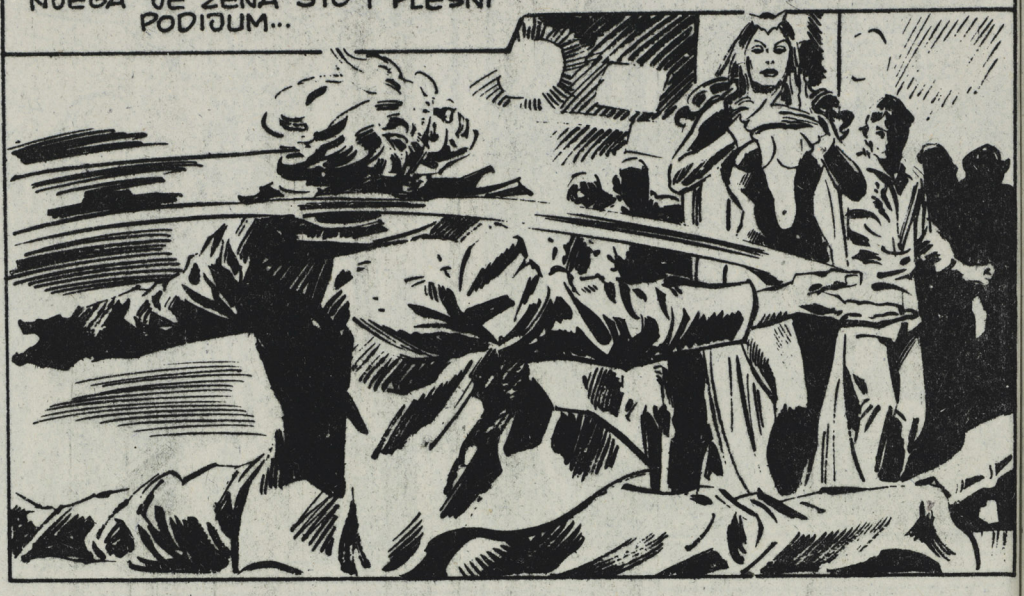

LILIT SE PITALA DA LI LASKA SEBI KADA SUMNJA DA BI ZA NJEGA BILA DOVOLJNA SMRTNA ŽENA. VEROVATNO NE. NJEMU TREBA NEŠTO IZUZETNO...

...DA MU PRUŽI MA ŠTA TO VEĆ NE DAJE SAM SEBI!

GLADNI SJAJ KOJI JE NOSILA U OKU BIO JE JASAN I SA SUPROTNOG KRAJA. TAKOĐE NJEGOV ZANOS, A I DELIN SEVAJUĆI IZRAZ.

TAKO, DOK JE DELA BESNELA, BERT JE RASPIRIVAO NJEN GNEV KAO PRAVI MAJSTOR.
A NAPOLJU, NA MAGLOM POKRIVENOJ PETOJ AVENIJI.
TI SI OVDE NOVIJA NEGO ŠTO SAM PO KRPICAMA POMISLIO.
PREŠLA SI STAROG ŠMEKERA, A TO NIJE LAKO!

SVAKO MOŽE DA NAUČI AKO GLEDA DRUGE-- ALI TI SI NEKAKO PRIRODNA!
JE LI TO TREBA DA JE KOMPLIMENT?

NIKAKO! NEKE RIBICE GODINAMA DOTERUJU STIL--!
ODEĆA, FRIZURA, ŠMINKA, GLAS-- -- ČITAVO DRŽANJE, ZABOGA--!
A OPET SU KOPIJE NEKOG SA TELEVIZIJE!

TI SI ČUDESNO JEDINSTVENA! A NISI TOGA SVESNA! KAKAV VIC--!
A ŠTA SE RADI S TIM „STILOM" KAD SE NJIM OVLADA?
ŽIVI SE TAKO, LUČE!

NE, U STVARI-- KAD SVE KOCKICE SLOŽIŠ - ONDA SI TI TO!
SKLONI ŽENSKE, DROGU, MUZIKU--!: VAZDUH SI MI ODNEO! KAPIRAŠ--?

RADNIM DANOM SAM NA OVAKVOM JEDNOM MESTU -- PRODAJEM KRPICE--
NEŠTO NIJE U REDU?
--AUU!
UH-UH! ONE ČIZME SU ZA OVE NOGE, NE ZA IZLOG!
I NE MOGU DA ČEKAM RASPRODAJU!
MISLIŠ -- DA IH UKRADEŠ?
VEĆ SU MOJE-- KAO ŠTO OKEAN PRIPADA RIBAMA-- PO PRAVU!
PAZI! NEMA PAJKANA NA VIDIKU!
PA, DA SE SNALAZIMO--!
NE GLEDAJ, MALA! MOŽDA TE PREPLAŠI ZIMIJSKA KOŽA U MOJIM RUKAMA!
NAPROTIV, OČARANA SAM!
ZAR SE NE PLAŠIŠ DA MOGU DA TE UHVATE?
PAJKANE JA NE ČEKAM, AKO SI NA TO MISLILA!--
--A POSAO JE GOTOV! BRIGA JE TRAĆENJE ENERGIJE!
A... SHVATAM!

U SVAKOM SLUČAJU, ŽIV IM SE NE DAM.

UMRO BI-- ZA PAR CIPELA.

AHA... ZA KRAJ LEGENDE O T.DŽ. NOVELU.

OTIŠAO JE S BLJESKOM -- KAKO JE I ŽIVEO! KAPIRAŠ?

GLEDAŠ SEBE KAO MITSKO BIĆE, JE LI TAKO?

ŠTA ME ZANIMAJU MITOVI? HOĆU SAMO DA SE O MENI PRIČA!

SVE MORA DA IMA IZGLED -- DRŽANJE -- ONO O ČEMU SMO PRIČALI -- PRATIŠ ME?

NEKO KAO **TI** MORAO BI DA ME UBIJE -- PRVO PLES, ONDA SMRT --

TO BI BILA KRUNA SVEGA -- TAKO NEŠTO -- NE ZNAM.

MISLIŠ DA BI IMALA PETLJU DA ME UBIJEŠ, LUČE?

DA...!

NA ŽALOST... NIJE IMALA PRILIKU.

BAM

TELO MU JE KLONULO DOK SU KOMADIĆI LOBANJE I MLAZEVI KRVI PLJESKALI PO TLU. LILIT JE BILA KAO GROMOM POGOĐENA... MADA VEROVATNO BEZ POTREBE...

STATUS JE, IPAK, KRAJNJE KVARLJIVA ROBA NA DISKO POZORNICI. KADA KRALJ NAPUSTI KRALJICU, TO JE NJENA DRUŠTVENA PROPAST. DELA JE MORALA NEŠTO DA UČINI--ZAR NE?

ALI JE POGREŠILA TRENUTAK: NJEGA JE VEĆ ČEKALA ZASLUŽENA KAZNA. LILIT JE HTELA NJEGOVU KRV.

LIŠENA GOZBE KOJU JE OČEKIVALA, PUSTILA JE DA JOJ BES ODNESE STRPLJENJE. MOMCI KOJI SU DELI UTRAPILI REVOLVER... PLATIĆE...

...STRAŠNO.

OVO TI DUGUJEM, KUČKO! OD MENE DA PRAVIŠ BUDALU!

BILO JE-- NEPOTREBNO!

TI SAM TO NAJBOLJE RADIŠ--!

A POSLE TIH ZAJEDLJIVIH REČI ČUO JE JOŠ SAMO SVOJE:
N-NEMOJ!
I NIJE-SASVIM. ERNIJU JE OSTALO LICE, ALI MU JE GRLO STRADALO.
PHWAASH
ON-- UGLJIŠIĆE SE --I ISKRVARIĆE --!! PROKLETA MUČITELJKO-- MOGLA SI DA GA UBIJEŠ!--
--NA MESTU!
POGREŠILA SAM. OPROSTI.
KOLIKO JA ZNAM, KUKAVICA GRABI I POSLEDNJE KONČIĆE ŽIVOTA, MA KAKO BOLELO-- HTELA SAM DA MU UČINIM...
ISTU GREŠKU NEĆU PONOVITI.
THUD

CHANNIK
PUSTI TO GVOŽĐE, ŽENO. SAD TI VIŠE NE TREBA.
SUDBINA TI JE ZAPEČAĆENA. RAZUMEŠ LI?
D-DA--!
MORAŠ DA MI VRATIŠ ONO ŠTO SI MI USKRATILA. DA LI I TI ŽELIŠ DA UMREŠ STRASNO?
D-DA--!
HOĆEŠ I TI DA IGRAŠ, ŽENO?
D-DA--!
TAKO JE DELA ZAPLESALA NA OKRVAVLJENOM PLOČNIKU --ČUDNA A NEODOLJIVA PROSLAVA SMRTI. TRESUĆI SE I UVIJAJUĆI U DISKO-RITMU, VEŠTO I LAGANO JE SKAKALA IZMEĐU LEŠEVA -- PREDAJUĆI SE LUDOM BATU VLASTITOG PODIVLJALOG SRCA.
LILIT JE PAŽLJIVO POSMATRALA --A BES JOJ JE PRELAZIO U RADOZNALOST, POTOM U UZBUĐENJE--

...KONAČNO U POŽUDU.
DOK JOJ JE SRCE LUDELO, VAMPIRKA SE NADVILA NAD MALAKSALU DEVU I ŠAPNULA: „HVALA TI"...
...A ONDA JE UZELA.
BILO JE GOTOVO U TRENU. DEVOJKA JE OSTALA BEZ KRVI I LILIT JE USTALA... DRHTAVA... OD SVEGA ŠTO SE DESILO.
SMESTA SE UDALJILA.
MALO KASNIJE...
ANĐELA! PROŠLA JE PONOĆ! POLUDEH OD BRIGE!
KAKO JE BILO?
N-NE ZNAM.
OPET ONO POMRAČENJE -- U DISKU -- NE PAMTIM MNOGO, OSIM -- MISLIM --
SLAŽEM SE SA TOBOM O TOM SVETU, ALI --!
MARTINE, ZAR NE PRIMEĆUJEŠ DA U POSLEDNJE VREME ŽIVIMO BEZ STRASTI...?

TAN TAN TAN
SLEPI MIŠEVI! VAMPIRI! MALI STANOVNICI NOĆI...
...KOJI IZLAZE IZ SVOJIH SKROVIŠTA KAD SE SPUSTI TAMA...
MOŽDA SE RADI O ONIM AVETIMA U MAĐARSKOJ KOJI PIJU LJUDSKU KRV I KOJIH SE UPRAVO SETIO... LUDI MONAH!
NOĆ VAMPIRA
TAN
TAN
NIKO NIJE ČUO ZA STRAŠNU PRIČU O UKLETOJ PORODICI...
UZ STRAVIČNU PRIČICU ZASPAĆETE MIRNO... HA... HA... HA...
1

NAPOLEON JE UMRO I FRANCUSKO PLEMSTVO SE RASTURILO PO EVROPI... GROF LEOPOLD OD MORINJAKA, ZALJUBLJEN U VOJVOTKINJU ZIZELU, NAPUŠTAO JE PARIZ. BIO JE TO POSLEDNJI PUT KAKO JE GLEDAO SVOJU LJUBAV.
U VAŠOJ MOĆI JE DA TO SPREČITE.
OVE NOĆI POLAZIM ZA POLJSKU.
NE, GROFE MORINJAK, NE SMETE INSISTIRATI. VOLIM VAS KAO BRATA.
ČINITE VELIKU LUDOST!
ŽAO MI JE ŠTO SAM JA UZROK TOGA. ZNAM DA NEĆETE PROMENITI ODLUKU. MOLIM VAS SAMO ZA JEDNO...
PRIMITE OVAJ MALI KRST. TO JE PORODIČNA RELIKVIJA.
ČOVEK ČIJEM UDVARANJU NISU ODOLELE NI NAJLEPŠE ŽENE S DVORA, MORAO JE DA PRIHVATI PORAZ.
2

GROF JE DOŠAO DO OBALA DUNAVA I JEDNE NEDELJE STIGAO U MALO SELO U MAĐARSKOJ. PORODICA KOJA GA JE PRIMILA IZGLEDALA JE VRLO TUŽNA.
UĐITE, STRANČE, UĐITE! MOJE IME JE VASILIJE.
NE OBAZIRITE SE NA NAŠU TUGU, SHVATIĆETE KAD ČUJETE NJEN UZROK. OVO JE MOJ BRAT ANDRAŠ...
MOJA SUPRUGA, DECA I MOJA SESTRA JOLANDA. OSEĆAJTE SE KAO KOD KUĆE.
HVALA, LJUBAZNI STE.
LEOPOLDU JE SRCE BRŽE ZAKUCALO...
...KADA JE VIDEO DEVOJKU...
VEOMA LIČI NA ŽIZELU. KAO DA SU BLIZNAKINJE.
3

NAŠ OTAC, GROFE, ZOVE SE GORA. JEDNOG DANA JE USTAO, UZEO SVOJU...
...KREMENJAČU I REKAO NAM...
DECO, IDEM MEĐU JUNAKE KOJI GONE ONOG RAZBOJNIKA KOPRULU. ČEKAJTE ME DESET DANA, AKO SE TAD NE VRATIM POMOLITE SE ZA MOJU DUŠU, JER ĆE TO ZNAČITI DA SAM POGINUO.
ALI AKO SE VRATIM POSLE DESET DANA, NE PUŠTAJTE ME U KUĆU NI U KOM SLUČAJU, ZA VAŠE DOBRO.
ZABORAVITE DA SAM VAŠ OTAC I PROBIJTE MI SRCE DRVENIM KOCEM, MA ŠTA DA VAM JA KAŽEM.

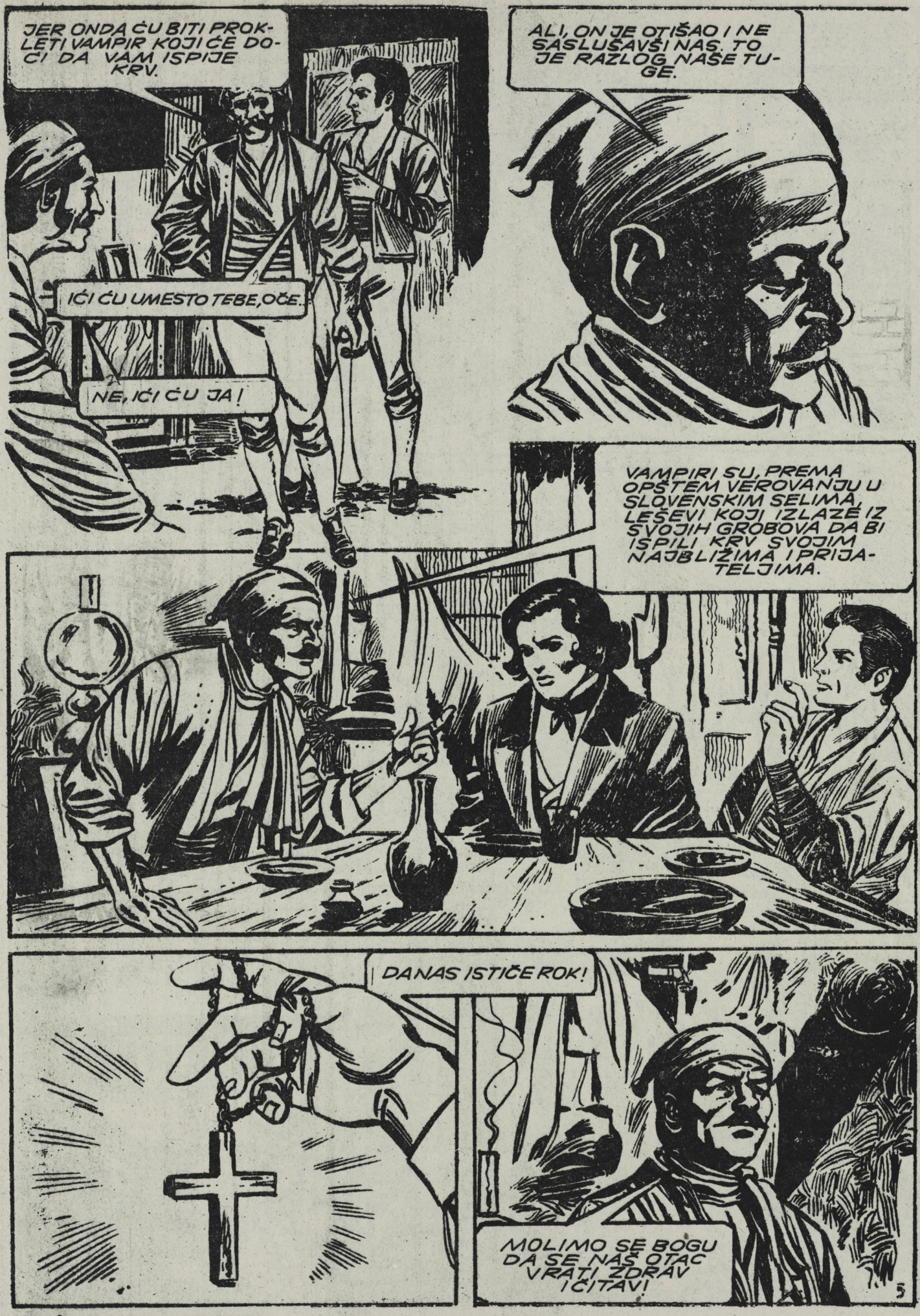
JER ONDA ĆU BITI PROKLETI VAMPIR KOJI ĆE DOĆI DA VAM ISPIJE KRV.
IĆI ĆU UMESTO TEBE, OČE.
NE, IĆI ĆU JA!
ALI, ON JE OTIŠAO I NE SASLUŠAVŠI NAS. TO JE RAZLOG NAŠE TUGE.
VAMPIRI SU, PREMA OPŠTEM VEROVANJU U SLOVENSKIM SELIMA, LEŠEVI KOJI IZLAZE IZ SVOJIH GROBOVA DA BI ISPILI KRV SVOJIM NAJBLIŽIMA I PRIJATELJIMA.
DANAS ISTIČE ROK!
MOLIMO SE BOGU DA SE NAŠ OTAC VRATI ZDRAV I ČITAV!

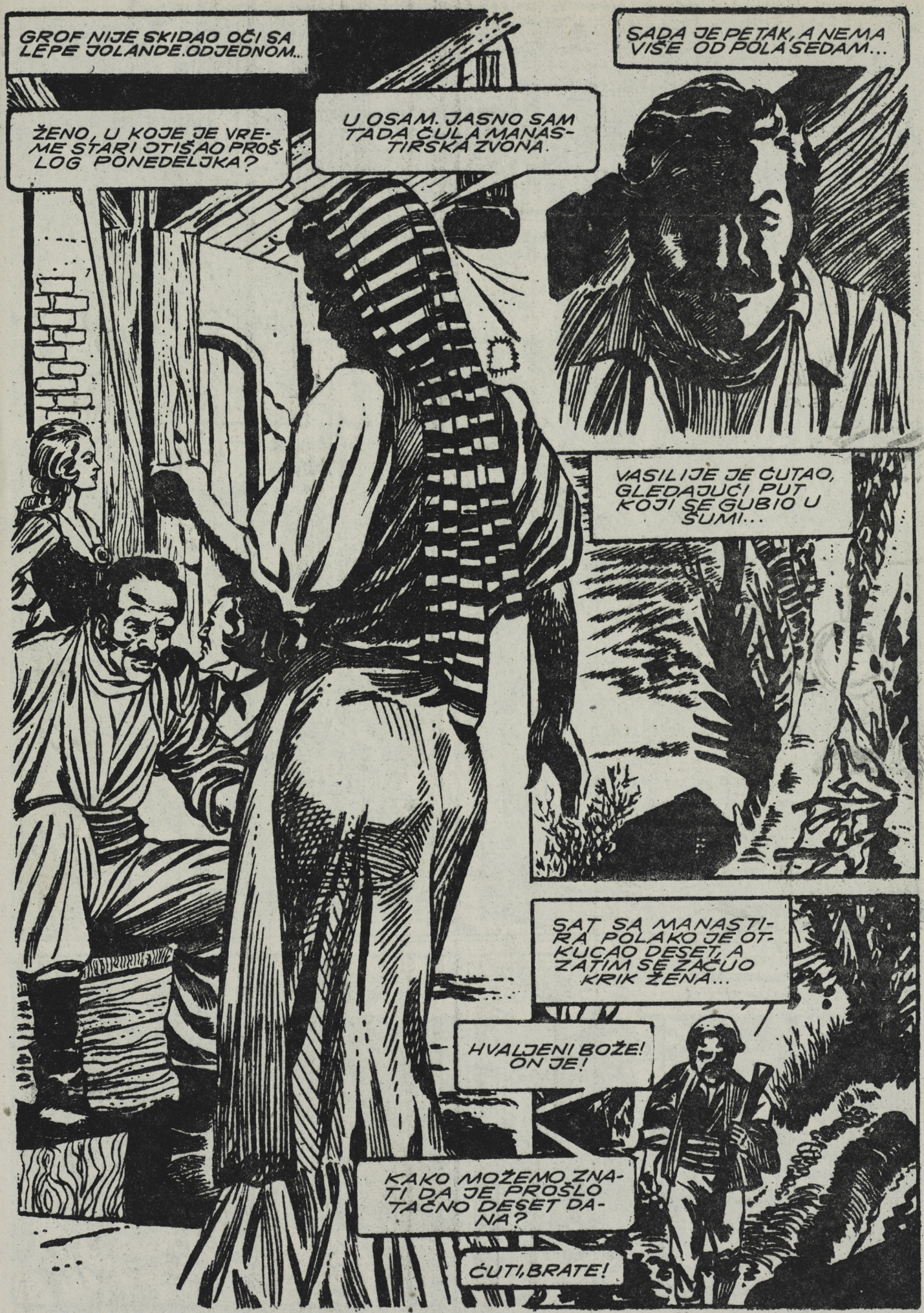
GROF NIJE SKIDAO OČI SA LEPE JOLANDE. ODJEDNOM...
ŽENO, U KOJE JE VREME STARI OTIŠAO PROŠLOG PONEDELJKA?
U OSAM. JASNO SAM TADA ČULA MANASTIRSKA ZVONA.
SADA JE PETAK, A NEMA VIŠE OD POLA SEDAM...
VASILIJE JE ĆUTAO, GLEDAJUĆI PUT KOJI SE GUBIO U ŠUMI...
SAT SA MANASTIRA POLAKO JE OTKUCAO DESET, A ZATIM SE ZAČUO KRIK ŽENA...
HVALJENI BOŽE! ON JE!
KAKO MOŽEMO ZNATI DA JE PROŠLO TAČNO DESET DANA?
ĆUTI, BRATE!

STARI GORA SE VRATIO I POGLEDAO UKUĆANE. NJEGOVE OČI SU IZGLEDALE MRTVE, BEZ SJAJA, URONJENE U SVOJE DUPLJE.
NIKO SE NE DIŽE DA ME POZDRAVI? ŠTA ZNAČI TA TIŠINA? RANJEN SAM!
TADA SU PRIMETILI DA MU JE LEVA STRANA OKRVAVLJENA. PAS JE ZAREŽAO...
DA VIDIM RANU, OČE...
JOLANDA DAJ STOLICU! OTAC ĆE SE ONESVESTITI.
HTEO JE DA MU RASKOPČA ODEĆU, ALI...
DALJE GLUPANE! BOLIME!
RANJEN SI U SRCE?
MORAŠ DA SKINEŠ ODELO!
AKO ME DODIRNEŠ, PROKLEĆU TE!

GRR
ŠTA JE OVOM PSU? MOŽDA SAM SE ZA OVIH DESET DANA U PLANINI TOLIKO PROMENIO DA ME MOJI PSI NE PREPOZNAJU.
OH, POTVRĐUJE DA JE PROŠLO DESET DANA!
NE, VRATIO SE TAČNO NA VREME.

HOĆU DA GA UBIJEŠ, RAZUMEŠ?
GUAU
GRR

AUUU
BANG
8

BIO JE MOJ LJUBIMAC. ZAŠTO SI ŽELEO DA GA UBIJEM, OČE?
ZASLUŽIO JE!
AUUU

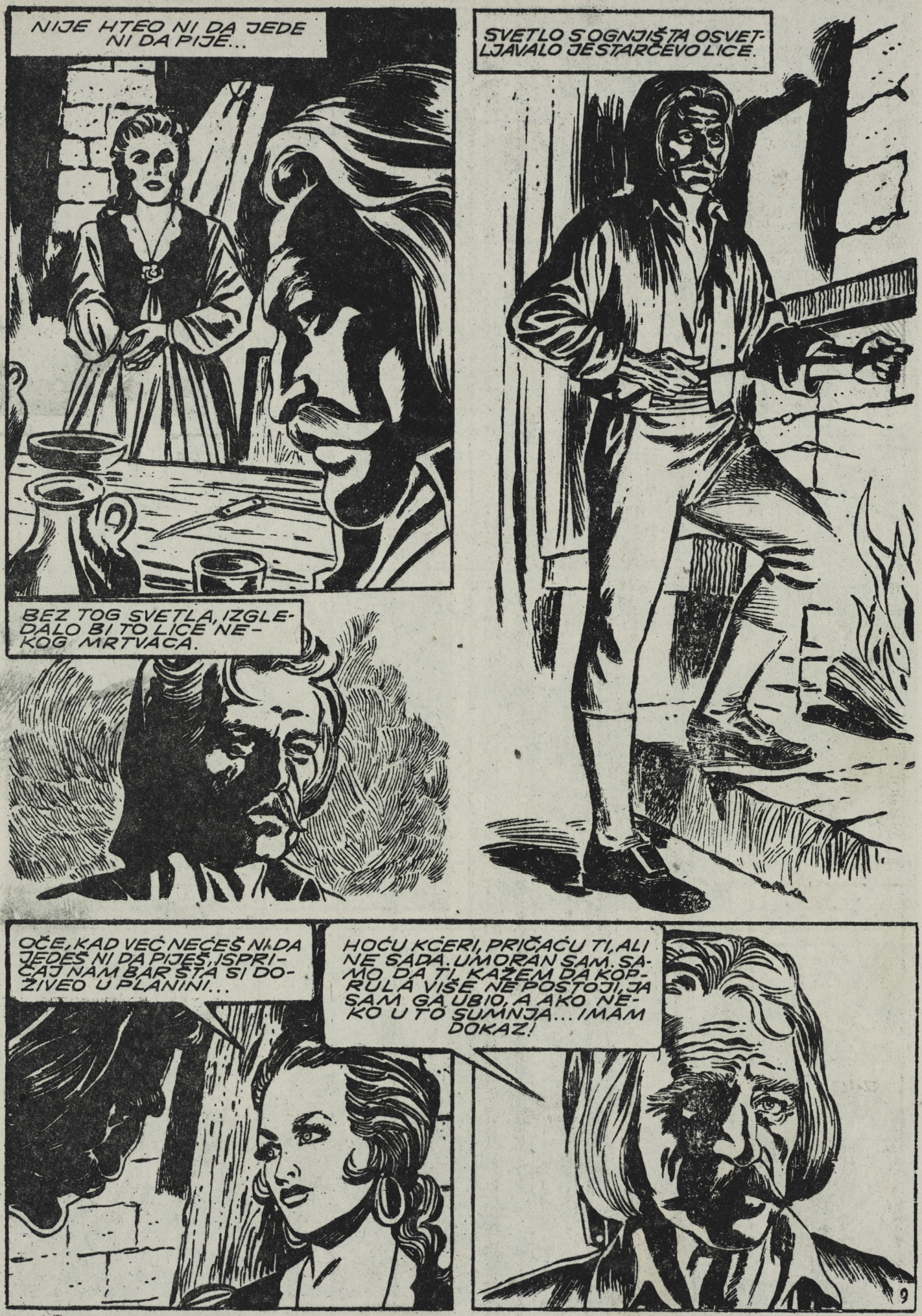
NIJE HTEO NI DA JEDE NI DA PIJE...
SVETLO S OGNJIŠTA OSVETLJAVALO JE STARČEVO LICE.
BEZ TOG SVETLA, IZGLEDALO BI TO LICE NEKOG MRTVACA.
OČE, KAD VEĆ NEĆEŠ NI DA JEDEŠ NI DA PIJEŠ, ISPRIČAJ NAM BAR ŠTA SI DOŽIVEO U PLANINI...
HOĆU KĆERI, PRIČAĆU TI, ALI NE SADA. UMORAN SAM. SAMO DA TI KAŽEM DA KORULA VIŠE NE POSTOJI, JA SAM GA UBIO, A AKO NEKO U TO SUMNJA... IMAM DOKAZ!
9

NAPUSTIO IH JE I UPUTIO SE KA MESTU GDE JE OSTAVIO TORBU...
I IZVADIO NEŠTO ZBOG ČEGA SU SVI USTUKNULI OD UŽASA... HA... HA... HA...
BILA JE TO KRVAVA GLAVA...
OBESI JE ISPRED VRATA DA BI SVAKO KO PROĐE VIDEO DA JE KOPRULA MRTAV!
ANDRAŠ JE NERADO POSLUŠAO... VASILIJE, KOJI JE RANIJE IZAŠAO, VRATIO SE KRIJUĆI NEŠTO... KAO DRVENI KOLAC.
JADNI PAS JE LAJAO, JER JE OSETIO LEŠ!
DA, OSETIO JE SMRAD!
NEMA VIŠE RAZBOJNIKA PO OKOLINI.
10

VASILIJE, NADAM SE DA NE MISLIŠ...
BRATE, ŠTA ĆEŠ DA URADIŠ?
OSTAVI ME, ZNAM JA ŠTA ĆU DA RADIM!
JEZIVI TROFEJ JE VISIO ISPRED KUĆE...
A SADA NA SPAVANJE! GROFE, VAŠA SOBA JE SPREMNA!
POD UTISKOM ONOG ŠTO JE VIDEO, GROF NIJE MOGAO DA ZASPI. KROZ ZID JE ČUO GLASOVE...
BIO JE TO VASILIJEV GLAS...
LEZITE ŽENO, I TI I JOLANDA I ANDRAŠ. JA ĆU BDETI.
BOLJE DA JA PAZIM. TI SI MNOGO RADIO DANAS.
OTAC SPAVA I IZGLEDA MIRAN.
REKAO SAM DA LEGNETE. POSLUŠAJTE ME.
11

DUBOKI SAN JE SVLADAO GROFA, SKLOPIO JE OČI... A ONDA MU SE UČINILO DA VIDI VRATA KAKO SE OTVARAJU I...
VIDEO JE GORU POREĐ SEBE, OSETIO NJEGOV LEDENI DAH... NJEGOVE MRTVAČKE OČI KAKO GA POSMATRAJU...
PROBUDIO SE OKUPAN U ZNOJU... NIJE BILO NIKOGA... POGLEDAO JE KROZ PROZOR I...
TAMO JE STAJAO GORA I POSMATRAO GA. POKUŠAO JE DA SE POKRENE, ALI BEZ USPEHA.
ZATIM SE UPUTIO DO PROZORA SUSEDNE SOBE. VASILIJE JE HRKAO, A JEDAN OD DEČAKA KAŠLJAO...
NE SPAVAŠ, SINE?
NE, DEDA. ŽELIM DA PRIČAM S TOBOM.
12

HOĆU KOD TEBE. OBEĆAVAM DA NEĆU GALAMITI.
HAJDE SKOČI... HE... HE...
MORINJAK NIJE VEROVAO U VAMPIRE, ALI NIJE ŽELEO DA NIŠTA PREPUSTI SLUČAJU. POKUCAO JE NA ZID.
TRAM TRAM
KAO DA GA NIKO NIJE ČUO. KROZ PROZOR JE VIDEO STARCA SA DEČAKOM U NARUČJU. POTOM...
PRAM
USTAJTE! USTAJTE! ODNOSE VAM SINA! VASILIJE, VASILIJE!
VASILIJE JE SKOČIO I JEDNIM UDARCEM NOGE OTVORIO VRATA...
OTIŠAO JE PREMA ŠUMI...
GDE JE STARI?
VASILIJE JE IZIŠAO DA GA POTRAŽI I NA GLAVNOM PUTU NAŠAO ONESVEŠĆENOG SINA.
13

GROFU SU JAVILI DA NE MOŽE DA KRENE JER SE DUNAV IZLIO... VEST GA JE OBRADOVALA, JER JE TAKO MOGAO JOŠ KOJI DAN DA OSTANE PORED JOLANDE KOJU JE VEĆ ZAVOLEO...
SLEDEĆE NOĆI SE PONOVO PROBUDIO...GORA JE BIO TU...
JEŠI LI BUDAN, SINE?
DA,DEDA.ALI OTAC JE ZABRANIO DA IZLAZIM!
NE IZLAZI!OTVORI PROZOR I JA ĆU TE PONETI.
SVE JE TO SLUŠAO GROF KOJI JE PONOVO ZALUPAO PO VRATIMA TRAŽEĆI POMOĆ.
VASILIJE JE ODMAH USTAO ...ALI GORA JE NESTAO, A DEČKO JE LEŽAO BEZ SVESTI.

UJUTRU ŽENE SU ZAPLAKALE. DEČAK JE UMRO.
VASILIJE JE JEZIVO IZGLEDAO I ĆUTAO.
I TI SUMNJAŠ U NAŠEG OCA? VASILIJE JE SLEP OD BOLA.
BESKORISNO JE RAZGOVARATI S NJIM.
DA, SAKRIĆEMO KOLAČ.

UVEČE ONOG DANA KADA SU POKOPALI DEČAKA PONOVO SU SE ZAČULI KORACI PORED PROZORA.

ZVAO TE JE DEDA, JE LI?
DA, ŽELEO JE NEŠTO DA MI POKLONI.
15

NERVI UKUĆANA BILI SU NAPETI. SLEDEĆE NOĆI...
PROŠAVŠI POREDJOLANDINIH VRATA GROF JE ČUO TIHO PEVANJE...
LJUBAV
STRAST PREMA JOLANDI SE RAZBUKTALA KAD JE VIDEO NJENA VRATA POLUOTVORENA. UŠAO JE... JOLANDA, LEPŠA NEGO IKAD NIJE SE UZNEMIRILA. LAKO RUMENILO OBLILO JOJ JE OBRAZE.
ŠTA ŽELITE?
VOLIM VAS. OPROSTITE, SVI SPAVAJU...
AKO NAIĐE MOJ BRAT IZGUBLJENA SAM. POGLEDAJTE.
GORA IH JE SPOLJA POSMATRAO. BAŠ TADA JE U SOBU UŠAO VASILIJE.
ŠTA RADITE OVDE?
16

ČUO SAM DA SE STARAC PRIBLIŽAVA PA SAM DOŠAO DA UPOZORIM VAŠU SESTRU.
GLEDAO GA JE SA NEPOVERENJEM...
VREME JE ZA SPAVANJE, GROFE!
UJUTRU SE PORODICA OKUPILA OKO STOLA BLIZU VRATA.
GDE JE DETE?
IGRA SE PORED PUTA.
GLEDAJTE DOLAZI OTAC!
GORA SE POMALJAO IZ ŠUME. LAGANO JE PRIŠAO GRUPI...
DOBRO DOŠAO, OCE!
ČEKALI SMO TE NA MOLITVU...
17

MOLITVU!! PREKRSTI SE, U SUPROTNOM...
NEMAŠ PRAVA DA MI NAREĐUJEŠ! AKO NASTAVIŠ PROKLEĆU TE!
ONAJ KO GA JE SKLONIO ODGOVARAĆE ZA NESREĆE KOJE NAS OČEKUJU!
VASILIJE JE UTRČAO U KUĆU KAO LUD...
GDE JE KOLAC?
UTVARO! ŠTA SI UČINIO SA MOJIM STARIJIM SINOM? ZAŠTO SI GA UBIO, VRATI MI GA AVETI!
ĐIHA, KONJIĆU!
18

VASILIJEVOM SINU JE PREKINUTA IGRA... OTAC MU JE ISTRGAO KOLAC
GORA JE ZAVIJAJUĆI KAO VUK POTRČAO NATPRIRODNOM BRZINOM...
AAAAAH
SAPLEO SE... VASILIJEVI KRICI SU NARUŠAVALI TIŠINU ŠUME.
ČEKAJ, ČEKAJ, VAMPIRU!
NE PRIBLIŽAVAJ SE!
AAAAAAH!
OPROSTI MI BOŽE! AAAAAH!
ČAC

SUNCE JE VEĆ BILO ZAŠLO KADA SE VASILIJE VRATIO. SEO JE POREDVATRE, BLED KAO KRPA I RAŠČUPANE KOSE...
NIKO SE NIJE USUĐIVAO DA GA BILO ŠTA PITA. ZATIM JE USTAO I PRIŠAO GROFU...
DRAGI GROFE, REKA VIŠE NE ZATVARA PUTEVE. NIŠTA NE SPREČAVA VAŠ ODLAZAK. U ZORU ĆE VAM BITI OSEDLAN KONJ. ZBOGOM I OPROSTITE ŠTO SMO VAM PRIČINILI NEVOLJE.
NEMA POTREBE DA SE OPRAŠTATE OD CELE PORODICE, ONA VAM ŽELI SVE NAJBOLJE.
OH! NEĆU MOĆI DA SE OPROSTIM SA JOLANDOM.
ZA TRENUTAK SE PONADAO DA ĆE VIDETI JOLANDU ALI GA VASILIJE NIJE NAPUŠTAO...
HVALA VAM NA GOSTOPRIMSTVU.
SREĆAN PUT, GROFE.
20

PROŠLI SU DANI. JEDNOG JUTRA GROF JE STIGAO U VARŠAVU. STALNO JE MISLIO NA JOLANDU... ŽELEO JE DA SE VRATI.

ZAVRŠIĆU POSLOVE I VRATIĆU SE PO TEBE, JOLANDA!

ALI UPRKOS ŽELJAMA NIJE SE MOGAO BRZO VRATITI...

SVE JE U REDU, VISOSTI, SUTRA MOŽETE POĆI!

VEĆ SAM DVA MESECA PROVEO U VARŠAVI.

ILUZIJA DA PONOVO VIDI JOLANDU NATERALA GA JE DA POTERA KONJA I USKORO JE STIGAO DO VRATA MANASTIRA...

BRATE, ŽELEO BIH DA PRENOĆIM OVDE. HOĆEŠ LI ME PRIMITI?

NEMOGUĆE JE. SVE JE PREPUNO.

U SELU ĆEŠ NAĆI PUNO MESTA. ZAHVALJUJUĆI NEMILOSRDNOM GORI KUĆE SU PRAZNE.

A ZAR JE ON ŽIV?

21

NE, ON JE POKOPAN SA SRCEM PROBODENIM KOCEM, ALI KRV VASILIJEVOG SINA I...SLUŠAJTE...
DEČKO SE VRATIO PLAČUĆI. NJEGOVA MAJKA MU JE OTVORILA VRATA I OVAJ SE USTREMIO NA NJEN VRAT...
¡AAY!
ŽENA JE UMRLA, ALI SE VRATILA DA ISISA KRV DRUGOM SINU, ZATIM MUŽU, PA ONDA DEVERU. SVI SU UMRLI.
A ŠTA JE BILO SA JOLANDOM?
POLUDELA JE OD JADA. JADNA DEVOJKA. NE SPOMINJITE MI JE!
NEMA ZBOG ČEGA DA SE TAMO PLAŠITE. SELO JE JOŠ UVEK DALEKO.
NE PLAŠIM SE. IDEM TAMO!

REČ „STRAH" PROIZVELA JE U GROFU NEKO RASTEREĆENJE. POSLE POLA SATA STIGAO JE U SELO.
SVETLO SE NIJE VIDELO NI NA JEDNOM PROZORU. NIJE SE ČULA NIKAKVA PESMA, ULICE SU BILE PUSTE.
STIGAO JE DO VASILIJEVE KUĆE I DA LI ZBOG USPOMENA ILI ZBOG MLADIĆKOG STRAHA, ODLUČIO JE DA NOĆ PROVEDE TU.
TOC
TOC
NIKO MU NIJE ODGOVORIO. OTVORIO JE KAPIJU I PRED NJIM SE UKAZALO DVORIŠTE.
CHRRR
KUĆA JE BILA PRAZNA, OTVORENIH VRATA. JOLANDINA SOBA JE IZGLEDALA NEDAVNO NAPUŠTENA.
23

LEGAO JE NA KREVET SVOJE VOLJENE I UBRZO GA JE SAVLADAO SAN. U SNU JE VIDEO LICA JOLANDE I VOJVOTKINJE KOJA SU SE MEŠALA U JEDNO JEDINO. ČUO JE NEKI ZVUK KAO KAD ŠUŠTI ŽENSKA HALJINA. ODJEDNOM...
...NA SJAJNOJ MESEČINI RAZABRAO JE KONTURE SVOJE DRAGE.
JOLANDA
ZAŠTO SE NISI VRATIO RANIJE? SADA JE KASNO. AKO OSTANEŠ, IZGUBLJEN SI! ZBOGOM LJUBAVI, ZBOGOM ZAUVEK.
KAKO SU MI REKLI DA SI MNOGO PROPATILA. DOĐI DA RAZGOVARAMO, BIĆE TI LAKŠE.
NE SMEŠ VEROVATI U SVE ŠTO SE PRIČA. AKO OSTANEŠ, IZGUBLJEN SI!
NIJE VAŽNO! DOZVOLI MI BAR JEDAN ŠAT DA BUDEM S TOBOM.

DIVLJA SNAGA OBUZELA JE LICE DEVOJKE.
PA, DOBRO. DAJEM TI JEDAN SAT. ALI... NE... NE... IDI ODMAH, DOK MOŽEŠ!
NA KRAJU JE USLIŠILA SVE MOLBE. PRIMETIO JE DA NIJE VIŠE STIDLJIVA.
PROVELI SU TRENUTKE SLATKE STRASTI... JOLANDA JE IZGLEDALA SREĆNA. GROF SE ZABAVLJAO UKRAŠAVAJUĆI JE NAKITOM KOJI JE NAŠAO NA STOČIĆU, ALI KADA JE HTEO DA JOJ OKO VRATA STAVI MALI KRST...
DOSTA. OSTAVI TE TRICE.
GDE SU TI RELIKVIJE?
IZGUBILA SAM.
NEKO NEJASNO PREDOSEĆANJE OBUZE GROFA...
MORAM DA IDEM.
TRAŽIO SI JEDAN SAT, A SAD IDEŠ POSLE NEKOLIKO MINUTA.
25

A TVOJ BRAT?
ON SPAVA DUBOKIM SNOM.
BILA JE TAKO LEPA DA SE GROFOV STRAH RASPRŠIO I POLAKO NESTAJAO.
VOLIM TE MNOGO.
NEKO NEOPISIVO SLADOSTRAŠĆE JE OBUZIMALO NJENO BIĆE, JOLANDA JE BILA SVE NEŽNIJA.
POPIĆEMO OVO VINO KOJE SU MI POSLALI IZ MANASTIRA. OD NJEGA ĆEMO SE ZAGREJATI.
VINO JE UČINILO SVOJE. SUMNJE SU NESTALE.
STISNUVŠI JE U NARUČJE OSETIO JE JAK BOL.
KRST OD VOJVOTKINJE!

SNAŽNO JE ZAGRLIVŠI OSETIO JE DA GA BODE JEDAN OD VRHOVA KRSTA KOJI MU JE POKLONILA ŽIZELA. POGLEDAO JE JOLANDU I UGLEDAO LEŠ. U ISTO VREME SOBA SE ISPUNILA GNJILIM SMRADOM LEŠA.
PRI DODIRU KRSTA SVEST MU SE VRATILA. POGLEDAVŠI KROZ PROZOR ZADRHTAO JE.
¡OH!
UGLEDAO JE VASILIJA. POKUŠAO JE DA SE SMIRI. PRAVIO SE DA GA NE VIDI.
NASTAVIO JE DA MILUJE JOLANDU DOK JE RAZMIŠLJAO KAKO DA POBEGNE. SPOLJA SU GA MOTRILI...
KRICI ŽENE I DEČAKA BILI SU JEZIVI, KAO MJAUKANJE.
NAAARG
NAA
27

BILO JE VREME ZA BEŽANJE...
IDEM DA VIDIM DA LI JE KONJ POJEO SVOJ OBROK. ČEKAJ ME, ODMAH DOLAZIM!
KONJ, RAZDRAŽEN, SAV ZAPENUŠAO, SKAKAO JE. NIJE NI OKUSIO ZOB, A NJEGOVO NIŠTANJE JE IZLUĐIVALO...
IZNENADNI KONJSKI GALOP ZBUNIO JE U POČETKU OVA UKLETA BIĆA. NEKO VREME ČUO SE SAMO TOPOT KOPITA...
ODJEDNOM JE ČUO U DALJINI IZMEŠANE GLASOVE KAKO ZAVIJAJU.
AUUU AUUU
JEDAN GLAS JE VIKAO.
STANI, LJUBAVI MOJA! TVOJA MI KRV PRIPADA.
TACATÁ
TACATÁ
TACATÁ
28

ZAPAHNUO GA JE LEDENI DAH.
MOJE SRCE I DUŠA SU TVOJI!
BILA JE TO UŽASNA BORBA. GROF SE BRANIO. PLEMENITA ŽIVOTINJA JE RZALA...
KONAČNO, USPEO JE DA ZGRABI JOLANDU I BACI JE NA TLO.
AÚUU
STRAŠNE PRILIKE SU GA SLEDILE...
VASILIJE I ANDRAŠ, NJEGOV BRAT, POKUŠAVALI DA MU PREPREČE PUT.
¡UUUG!
NISU USPELI, ALI OKRENUVŠI GLAVU, GROF JE VIDEO GORU KOJI SE PRIBLIŽAVAO SA SVOJIM KOCEM.
¡AAAAAAG!

GORA JE TAKOĐE ZAOSTAO...
VASILIJEVA ŽENA BACILA JE JEDNOG OD SVOJIH SINOVA GORI...
¡AAG!
DOČEKAO GA JE VRHOM KOCA KOJI MU JE PROBIO TELO...
ODMAH GA JE BACIO NA GROFA KAO DA JE TO NEKI SAMOSTREL.
¡AAAAAH!
¡AAH!
KONJ JE ZATRESAO SVOJIM SNAŽNIM VRATOM I OSLOBODIO SE MALOG VAMPIRA. ALI PROGON SE NASTAVIO...
JJJJJJJJ...

NA GOTOVO ISTI NAČIN STARAC JE ŠČEPAO I BACIO DRUGOG DEČAKA...
¡AA-A-A-G!
GROF JE IZBEGAO NJEGOVO TELO KOJE PALO POD KOPITA I CNA SU GA IZGAZILA.
JIIII
AAAY
SVETLO NOVOG DANA POTERALO JESINOVE MRAKA KOJI SU SE RAZBEŽALI JEZIVO VRIŠTEĆI...
AAG
YAAG
NAAAA
UUURG
AÚUU
YAAAAG
31

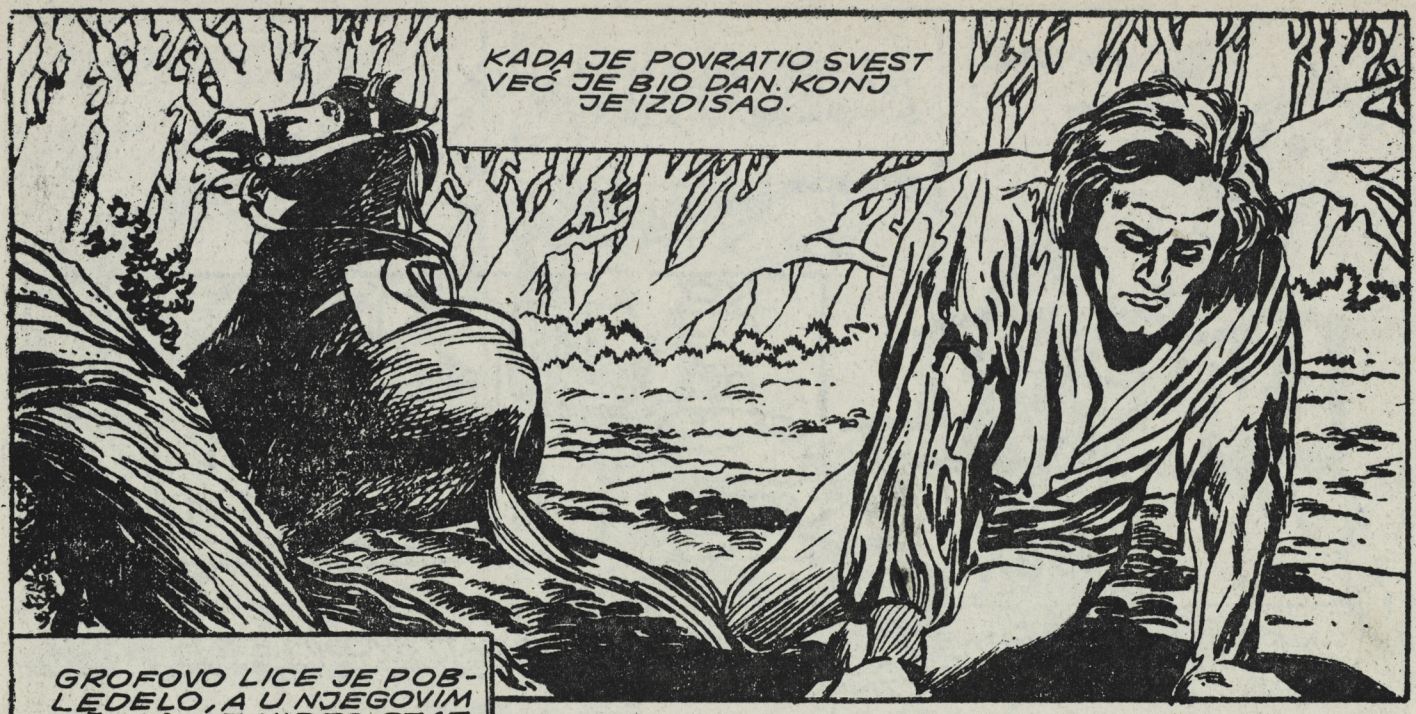
KADA JE POVRATIO SVEST VEĆ JE BIO DAN. KONJ JE IZDISAO.

GROFOVO LICE JE POBLEDELO, A U NJEGOVIM OČIMA SE VIDEO SJAJ LUDILA.
I BIO JE LUD, POTPUNO LUD! I OSEĆAO JE ŽELJU ZA KRVLJU, HA... HA... HA...
32

ZA NAŠ SLEDEĆI SUSRET ČUVAM JEDNO IZNENAĐENJE, HA... HA... HA...

DAGAR

ŠUMA STRAHA

NA JEDAN SAT PRE NEGO ŠTO ĆE ZORA PROSIJATI SVOJIM SVETLOM KROZ ŠUMU... TAMNE SENKE JOŠ UVEK SU SE VUKLE KROZ NJU... I MNOGI NJENI NEZNANI STANOVNICI...

PLAVOKOSI NAJAMNIK DAGAR ČUVAO JE STRAŽU KRAJ VOLJENE ŽENE KOJU JE SAVLADALA POTREBA ZA SNOM... PROHLADNI POVETARAC POIGRAVAO SE OKO NJEGA, DONOSEĆI MU UJEDNO I MIRIS DALEKE OPASNOSTI...

ŠTA SE TO OSEĆA...? KAO NEKA ZVER?... KOJA SE TIHO ŠUNJA I VREBA IZ ČESTARA!

90279-507
DAGAR 12-754

A ONDA SE IZ TAME POJAVILA OBRASLA RUKA...

...KOJA JE NEKOG POVUKLA IZ SVETA SNOVA I POVELA KA STVARNOSTI!

DAGARE!

SPAZIVŠI UŽAS NA LICU ŽENE, DAGAR JE REAGOVAO ONAKO KAKO SU GA UČILI I NAUČILI NJEGOVI RATNIČKI PRECI...

NE SMEM SE POSLUŽITI MAČEM U OVOM MRAKU... MOGAO BIH DA POVREDIM GREJLIN! ALI JEDNO ORUŽJE UVEK POSTOJI PROTIV ZVERINJA...

...VATRA!

PREPLAŠENO MUMLANJE KOJE JE TA PRILIKA ISPUSTILA NA POJAVU VATRE, IPAK JE BILO LJUDSKO PRILIKA JE ZAMAHALA RUKAMA DA SE ODBRANI OD VATRE...

...I U BRZIM SKOKOVIMA ZAMAKLA U SUMU!

NESTAO JE!

I JA MISLIM, GREJLIN! ALI TO LICE NIKADA NEĆU ZABORAVITI! BIO JE TO NEKI SPOJ ČOVEKA... I MAJMUNA!

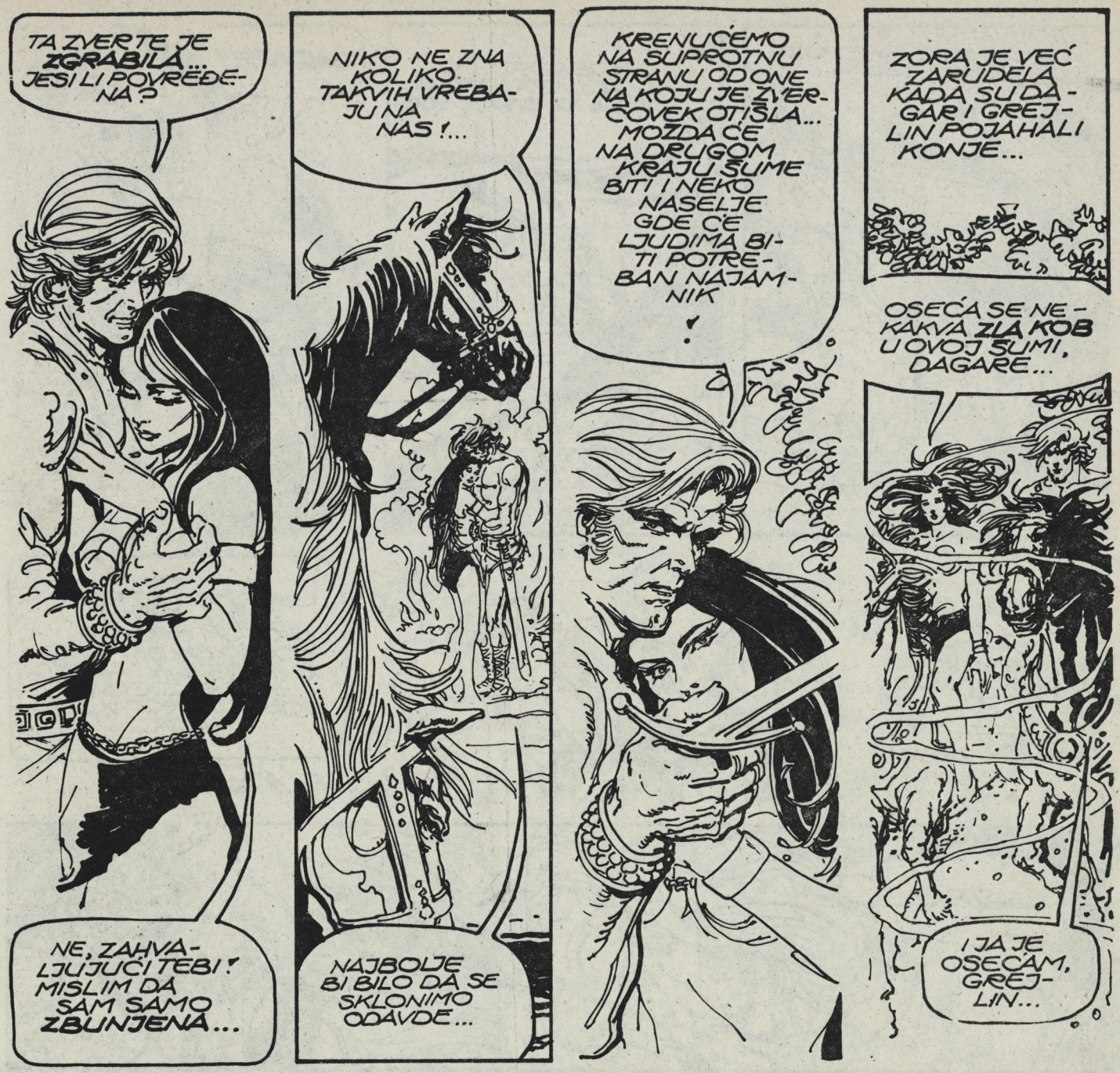
TA ZVER TE JE ZGRABILA... JESI LI POVREĐENA?
NE, ZAHVALJUJUĆI TEBI! MISLIM DA SAM SAMO ZBUNJENA...
NIKO NE ZNA KOLIKO TAKVIH VREBAJU NA NAS!...
NAJBOLJE BI BILO DA SE SKLONIMO ODAVDE...
KRENUĆEMO NA SUPROTNU STRANU OD ONE NA KOJU JE ZVERČOVEK OTIŠLA... MOŽDA ĆE NA DRUGOM KRAJU ŠUME BITI I NEKO NASELJE GDE ĆE LJUDIMA BITI POTREBAN NAJAMNIK!
ZORA JE VEĆ ZARUDELA KADA SU DAGAR I GREJLIN POJAHALI KONJE...
OSEĆA SE NEKAKVA ZLA KOB U OVOJ ŠUMI, DAGARE...
I JA JE OSEĆAM, GREJLIN...

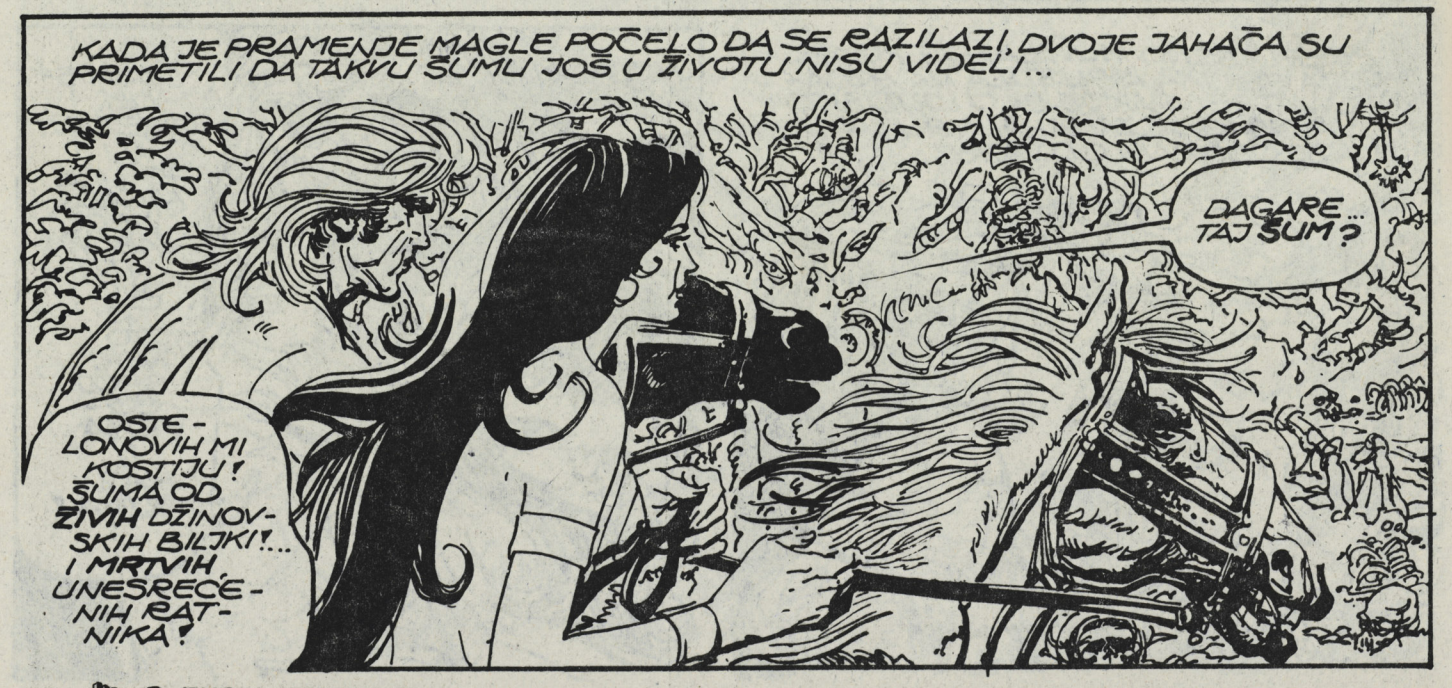
KADA JE PRAMENJE MAGLE POČELO DA SE RAZILAZI, DVOJE JAHAČA SU PRIMETILI DA TAKVU ŠUMU JOŠ U ŽIVOTU NISU VIDELI...
DAGARE... TAJ ŠUM?
OSTELONOVIH MI KOSTIJU! ŠUMA OD ŽIVIH DŽINOVSKIH BILJKI!... I MRTVIH, UNESREĆENIH RATNIKA!

ŠUM KRILA... I PTIČJE KRIČANJE... IZ VLAŽNOG VAZDUHA NAD NJIHOVIM GLAVAMA...

Arrwwwk!

ORLUŠINE! MOŽDA SU SPAZILE I NEKE DRUGE MRTVE U OVOJ ŠUMI... KOJI JOŠ UVEK IMAJU MESO NA KOSTIMA?...

DAGARE...! DOSTA JE BILO ČUĐENJA... PRUŽI MI RUKU I SVOJ MAČ... PLATIĆU TI KASNIJE!

KO... KO JE TO?

AKO ME NEKO ZNA PO IMENU, ONDA MORA BITI PRIJATELJ! A AKO JE PRIJATELJ ZASLUŽIO JE DA MU POMOGNEM!...

TAKO MI SVIH BOGOVA!

BRŽE, DAGARE... VIDIŠ DA ĆE ME OVO SMRVITI... A IŠPAO MI JE MAČ!

ALI KADA SE DAGAR SPREMAO DA ZABODE MAČ U ŽIVU BILJKU...
Skadaattrk! Skraww!

GREJLIN!... MORAŠ SE TI POBRINUTI ZA NAŠEG PRIJATELJA!

KRHKA LEPOTICA JE ZA TRENUTAK ZASTALA PRED BILJKOM ... OSMOTRIVŠI ČOVEKA KOJI JE UMIRAO BEZ ŠANSE DA SE BRANI...
A ONDA SE POKRENULA...

...SHVATAJUĆI DA NEKO I OD NJE MOŽE OČEKIVATI SPAS... KAO ŠTO JE I ONA OD DRUGIH...
SETILA SE KAKO JU JE DAGAR UČIO DA SE POSLUŽI MAČEM... U NJOJ SE PROBUDILO SAMOPOUZDANJE...

I KADA JE POSEKLA PUZAVICE OKO NEZNANCA, STRGLA MU JE MASKU S LICA...
HOOOH! HVALA BOGOVIMA! VEĆ SAM MISLIO DA JE SVE GOTOVO!...

I DOK JE DAGAR TERAO POSLEDNJE ORLUŠINE...

MORA BITI DA SI TI GREJLIN O KOJOJ MI JE DAGAR TAKO ČESTO PRIČAO?! I MORAM RECI DA IZGLEDAŠ ŽENSTVENO... KADA BI SAMO I MENI BOGOVI BILI TOLIKO NAKLONI U LJUBAVI!

DAGARE, STARI MOJ! VIDIM DA SI JOŠ UVEK NAJAMNIK KOJI ŽIVOT PROVODI U STALNOM LUTANJU!

DURAK!

SADA VIDIŠ ZAŠTO SAM MORAO DA SKRIVAM LICE! DURAKOVO LICE JE GADNO!

ALI, ŠTA TI SE DESILO? I... OTKUD TI OVDE?

ŽRTVA SAM JEDNE KLETVE! TO JEST, OVE PROKLETE ŠUME!

" KAO ŠTO ZNAŠ, BIO SAM ZAPOVEDNIK NA VELIKOM BRODU ZVANOM "LINA". POSADA SE SASTOJALA ODNEKADAŠNJIH ROBOVA... JEDNOGA DANA KRENULI SMO DA TRAZIMO HRANU...

" I PRISTALI UZ OVO KOPNO DA TU LOVIMO...

"ALI ČIM SMO KRENULI DA TRAŽIMO DIVLJAČ, IZ ZASEDE NAS JE NAPALO ČITAVO PLEME ČOVEKOLIKIH MAJMUNA...

"NJIHOVA KOPLJA KAO DA SU BILA **ZAČARANA**... JER SU ODJEDNOM IZAZIVALA MONSTRUOZNE PROMENE...

"...I TO ČIM BI NEKI ČLAN POSADE **UMRO**!

"JA SAM NEKAKO OSTAO **ZABORAVLJEN** U VISOKOJ TRAVI... RAME ME JE BOLELO OD OTVORENE RANE I OSEĆAO SAM DA SE I JA **MENJAM**...

"ALI KOD MENE PROMENA NIJE BILA **POTPUNA**... VEROVATNO ZBOG TOGA ŠTO SAM JOŠ BIO **ŽIV**...

"OSLUŠKIVAO SAM, NEPRIMEĆEN, KAKO SE TI DIVLJACI HVALIŠU SVOJIM POKOLJEM... I ONDA SAM SAZNAO DA JE NEKI STARI **ŠUMSKI BOG**, KOJI JE NEKADA VLADAO OVOM ŠUMOM, VRHOVE NJIHOVIH KOPALJA ZAČARAO...

"TELO TOG ŠUMSKOG BOGA JE UMRLO... PRE MNOGO VEKOVA. ALI NJEGOV DUH JE OSTAO U NEKOJ URNI I ZBOG TOGA ON NIJE NIKADA MOGAO NAĆI VEČNI POKOJ...

"TA URNA SE ČUVA U VELIKOM STABLU NJIHOVOG PLEMENA...

"VEĆ SAM OSEĆAO KAKO OTROV STRUJI KROZ MOJE TELO... I DALJE ME MENJA... I ZNAO SAM DA BRZO MORAM NAĆI TU URNU...

"AKO NE ŽELIM DA DOŽIVIM SUDBINU OSTALIH ČLANOVA POSADE...

KRENUO SAM ZA TIM DIVLJACIMA U NADI DA ĆU NAĆI TO NJIHOVO VELIKO STABLO... ALI PROKLETA BILJKA ME JE UHVATILA... MAČ MI JE ISPAO U SUKOBU S NJOM... A OSTALO VEĆ ZNATE!

AKO MISLIŠ DA ĆE TI TO DRVO POMOĆI, JA I GREJLIN ĆEMO TI SE PRIDRUŽITI U TRAGANJU ZA NJIM!

SA SPREMNIM MAČEVIMA, NJIH TROJE SU POJAHALI KROZ BUJNO ŠUMSKO ZELENILO...

POBEGAVŠI U POGREŠNOM PRAVCU, NAŠI SU NAVUKLI ULJEZE DA ZAĐU ŠTO VIŠE U ŠUMU!

SADA ĆEMO VIDETI KAKO SE BORI PLAVOKOSI KAD NEMA BUKTINJU!
DAGARE!
NE UBIJAJTE IH! KADA SU VEĆ OVOLIKO ZAŠLI U ŠUMU, ONDA NAS MOGU JOŠ MALO ZABAVITI!
ODLUČNI DA SE NE PREDAJU TIM ZVERIMA KOJE SU POSTUPALE KAO LJUDI, TROJE PUSTOLOVA PRIHVATILI SU BORBU... MADA JE ONA IZGLEDALA UZALUDNA I NERAVNOPRAVNA...
DURAK, ČIJE SE TELO VEĆ KRUTILO POGOĐENO PROKLETSTVOM ŠUMSKOG BOGA... PAO JE PRVI!

ALI, MADA JE DURAK ISPAO IZ BORBE, DAGAR NIJE KLONUO... RAZMAHIVAO JE MAČEM OKO SEBE, ONAKO KAKO SU GA UČILI NJEGOVI PRECI U TULGONIJI...

ALI ČAK I TAKAV RATNIK KAO DAGAR, ČIJE SU MIŠIĆE BILE KAO IZLIVENE OD ČELIKA, MORAO JE DA SPOZNA UMOR... BACIO JE POGLED NA GREJLIN KOJA JE VEĆ BILA SAVLADANA...

...I TADA JE PRED SILNOM NAVALOM SVOJIH PROTIVNIKA I ON PAO NA ZEMLJU...

DOBRO JE! JOŠ SU ŽIVI! UZMITE IM ORUŽJE I VEŽITE IH ŽIVIM VINJAGAMA! DA NAM BEKSTVOM NE POKVARE ZADOVOLJSTVO!

KADA SU PONOVO DOŠLI SVESTI, TROJE VEZANIH KRENULI SU PUTEM KOJU SU IM DIVLJACI OZNAČILI...

MNOGA SU ČUDA VIDELI NJIH TROJE NA SVOM PROLAZU... ALI ONO ŠTO SE SADA NAŠLO PRED NJIMA PREVAZILAZILO JE **SVAKU MERU**...

DRVO TAKVIH RAZMERA DA TO LJUDSKA MISAO NIJE MOGLA SHVATITI... ČINILO SE DA U NJEGOVIM RAZGRANATIM UDOVIMA ŽIVI ČITAV JEDAN **SVET**...

VELIKO STABLO, DAGARE! **ZAVRŠENO** JE MOJE TRAGANJE! NA ŽALOST... ZAVRŠEN JE I MOJ **ŽIVOT**!

JOŠ NISMO MRTVI, DURAK!

ALI ČAK JE I DAGAR POSTAO NESIGURAN U SEBE KADA JE GURNUT PREMA JEDNOJ MRAČNOJ ŠUPLJINI DRVETA...

SA DURAKOM I GREJLIN, KRENULI SU KROZ UTROBU VELIKOG STABLA...

... I NAJZAD SE NAŠLI U JEDNOJ ODAJI, OBEŠENI LIJANAMA ZA RUKE...
VERUJEM DA STE DO SADA VEĆ NAVIKLI I NA NAŠU POJAVU?
OBIČNO UBIJAMO SVE LJUDSKO ŠTO SE NAĐE U OVOJ ŠUMI... I ISPRAĆAMO S PROKLETSTVOM KOJE JE OSTAVIO ŠUMSKI BOG!
MOJ NAROD VOLI ZABAVU... ČAK I KADA JE ŽENA TAKO GADNA KAO TI! HA! HA! HA!
ALI KADA ULJEZI PREŽIVE PROKLETSTVO ILI DRUGE ZAMKE KOJE SE KRIJU U ŠUMI, ONDA STIČU PRAVO I DA NAS MALO ZABAVE!
ZAR SE TAKAV MAJMUN USUĐUJE DA NEKOG NAZOVE GADNIM?...
Ka-ham!!

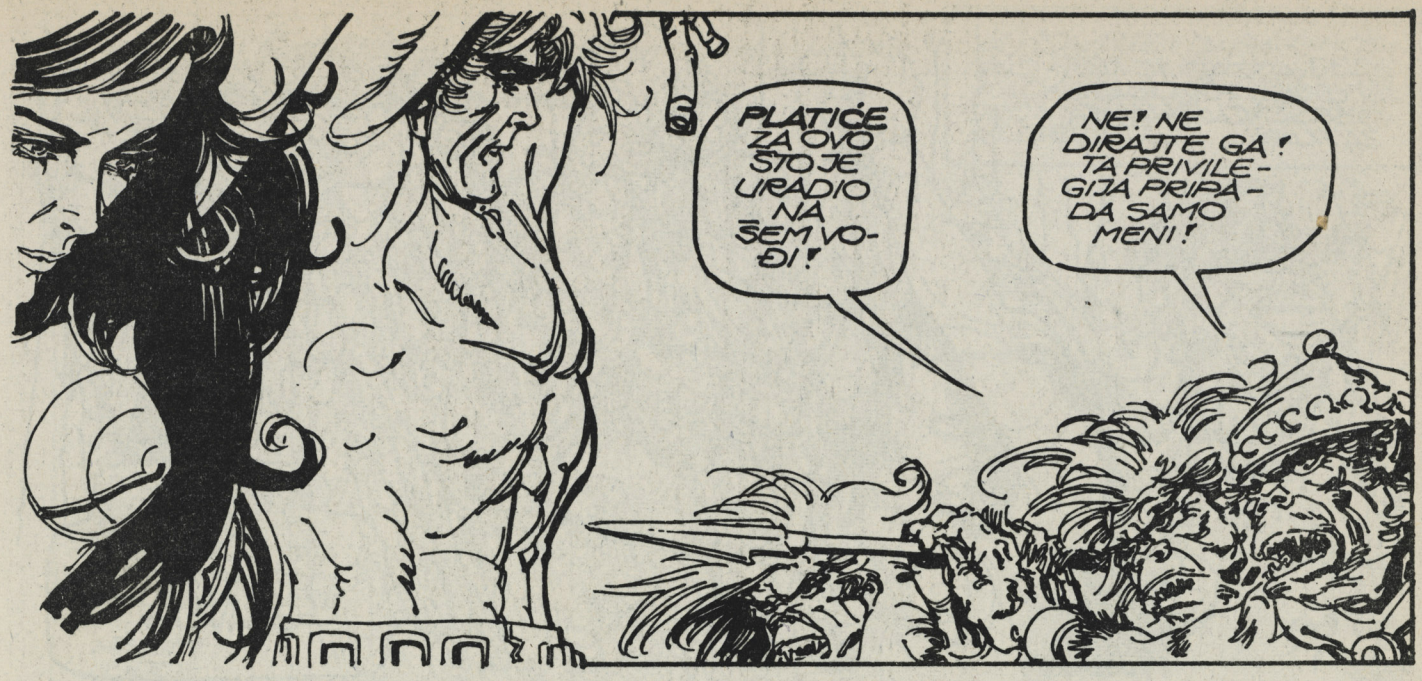
PLATIĆE ZA OVO ŠTO JE URADIO NA ŠEM VOĐI!
NE! NE DIRAJTE GA! TA PRIVILEGIJA PRIPADA SAMO MENI!

MOGAO BIH TE UBITI KOPLJEM... ILI TE ČASTITI ISTIM PROKLETSTVOM KAO I TVOG PRIJATELJA! ALI TVOJA ĆE SMRT MORATI MALO DA SAČEKA!
Thud!

I KADA SU STRAŽARI POSLUŠALI NAREDBU SVOG VOĐE...
DA MU MOGU POMOĆI... ALI, JA SAM VEĆ UKOCEN...

TVOJ DRSKI PRIJATELJ NE MOŽE DA ČUJE MOJ GLAS, VARVARINE! ALI, DOĆI ĆE SEBI NA VREME, KOLIKO DA VIDI KAKO NAS JE NJEGOVA DRAGA ZABAVILA SVOJOM SMRĆU!...
KAO ŠTO ĆEŠ NAS I TI... USKORO!

I KADA JE KOPRENA NAJZAD SPALA S DAGAROVIH OČIJU...
HTEO SAM DA IH ZAUSTAVIM, DAGARE... ALI OTROV JE... JAČI! AKO UBRZO NE STIGNEMO DO URNE... GOTOV SAM!
GREJLIN?
NJU SU ODVELI, DAGARE... TI DIVLJACI SU ODVELI GREJLIN!
ZNAČI, TA VIKA KOJU ČUJEMO... TO TRUBLJENJE... ZNAČI SAMO JEDNO?
" DA, DAGARE, LAKO TI JE ZAMISLITI ISTINU... ONA SADA STOJI VEZANA PRED GOMILOM DIVLJAKA KOJI DUVAJU U SVOJE DRVENE TRUBE...
Brooo...Brooo...
I KAKO JE ZVUK TRUBA POLAKO ZAMIRAO...
...TAKO JE IZ ŠUME NARASTAO ŠUM NEKE DRUGE KRETNJE...
...PRED KOJIM JE GREJLIN SNEVERICOM RAŠIRILA OČI...
...U KOJIMA SE UKAZALO NEŠTO VIŠE OD UŽASA!

ZNAM DA SI JOJ POTREBAN, DAGARE... ALI KADA SE NE MOŽEŠ OSLOBODITI...
NE MOGU?... MOŽDA ĆU IPAK MOĆI, DURAK!
...AKO BIH SE SAMO MOGAO TOLIKO IZVITI... DA DODIRNEM ONAJ ZID...
DAGAROVA NOGA JE NAJZAD NAŠLA PODLOGU...
...NAPREGAO JE MIŠICE ... STISNUO ZUBE...
I TADA...
SNAP!
GRANA KOJA JE DRŽALA DAGARA U VAZDUHU... PUKLA JE!
KO SE TO OVDE BACA KA?... I ŠTA TU...?
AAAAGHHH! HUH!

I SAMO MALO KASNIJE...
MORAMO NAĆI GREJLIN, DURAK... ALI, TREBA I TI DA VIDIŠ GDE JE TAJ TVOJ DUH - PRE NEGO ŠTO BUDE KASNO!
ALI SADA, DAGARE?... NE ZNAMO NI NA KOJU ĆEMO STRANU!
NEŠTO ĆE NAM REĆI I OVAJ STRAŽAR, SEM AKO NE MISLI DA SE I ON MALO PROMENI U LICU!
N... NEEE! SPUSTITE KOPLJE! REĆI ĆU VAM SVE!...
URNA U KOJOJ SE NALAZI DUH LEŽI U DNU DEBLA... VEĆINA STRAŽARA POSMATRA SLAVLJE... TAKO, DA NEĆE BITI SKORO NIKAKVOG OTPORA!
U DOLASKU SAM VIDEO STEPENICE KOJE VODE DO DNA, DURAK!...
I KAO ŠTO JE STRAŽAR REKAO NEMA OTPORA...
JOŠ SAMO DA SIĐEŠ NIZ STEPENICE... A JA ODOH PO GREJLIN! UZMI OVO KOPLJE ZA SLUČAJ DA TE NEKO NAPADNE!
ALI DAGARE... SADA SI TI BEZ ORUŽJA?!!

JER, TAMO NA PROPLANKU, GREJLIN SE BORILA I OTIMALA... BESPOMOĆNO... DOK JOJ SE GROZOMORNI GORILA LAGANO PRIBLIŽAVAO...

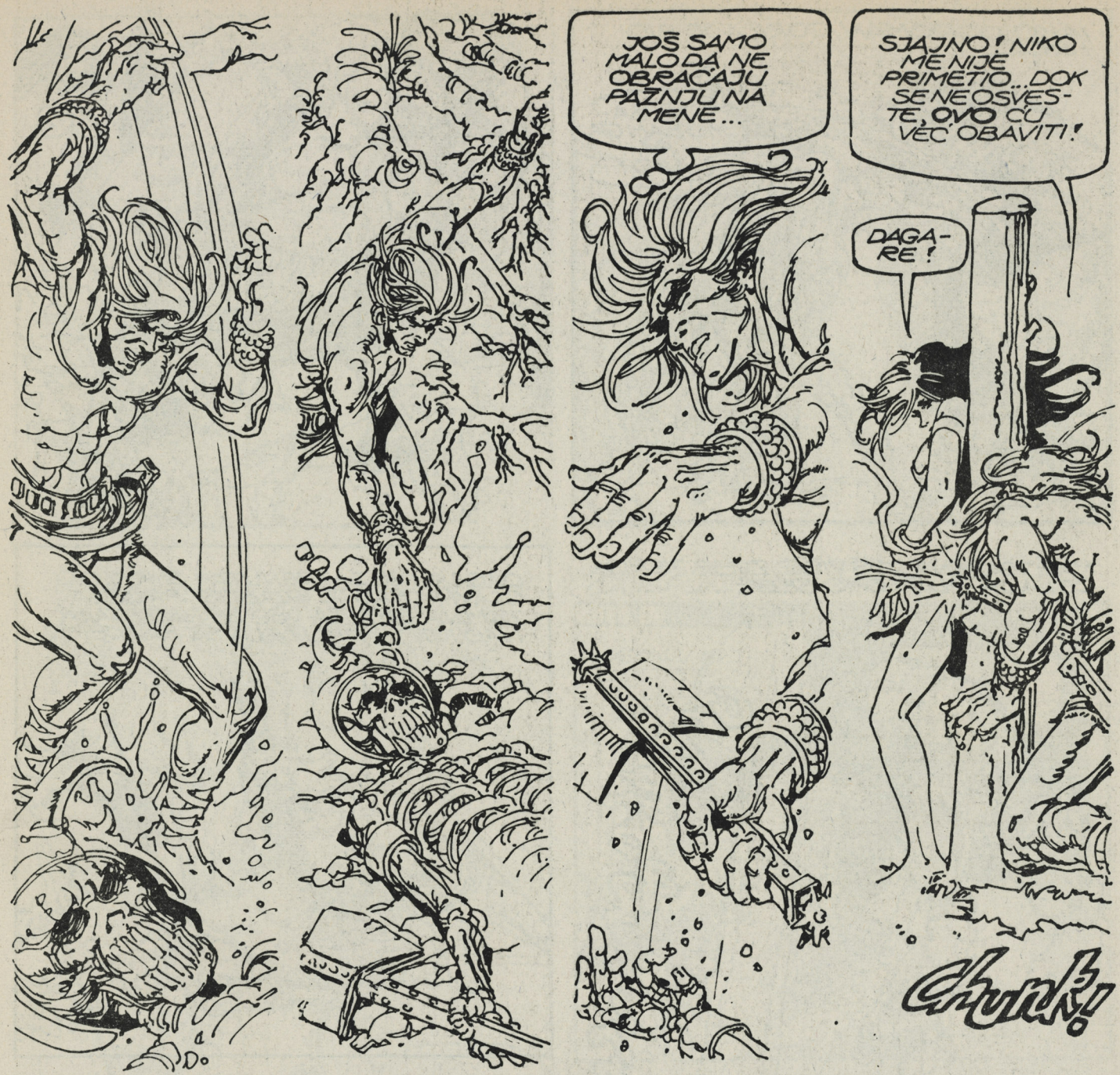
JOŠ SAMO MALO DA NE OBRAĆAJU PAŽNJU NA MENE...
SJAJNO! NIKO ME NIJE PRIMETIO...DOK SE NE OSVESTE, OVO ĆU VEĆ OBAVITI!
DAGA-RE!
Chunk!

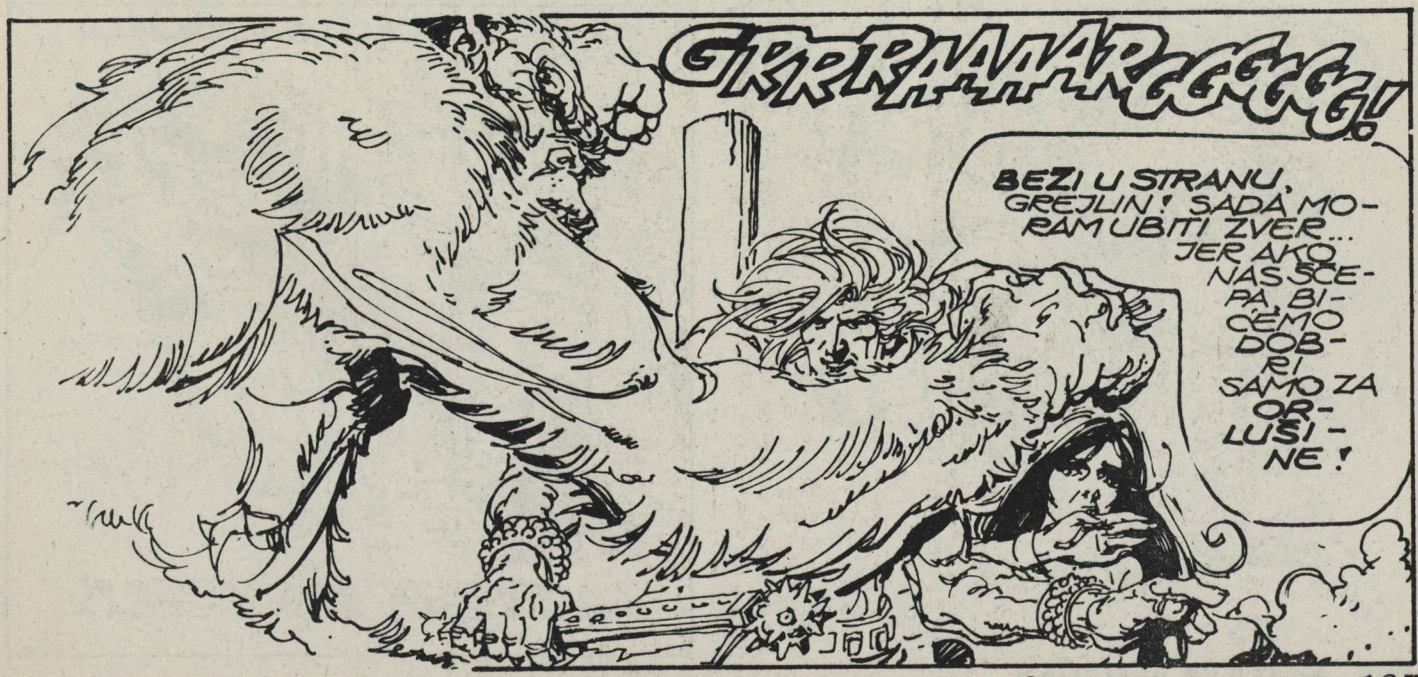
GRRRAAAARGGGGG!
BEZI U STRANU, GREJLIN! SADA MORAM UBITI ZVER... JER AKO NAS SCEPA, BIĆEMO DOBRI SAMO ZA ORLUŠINE!

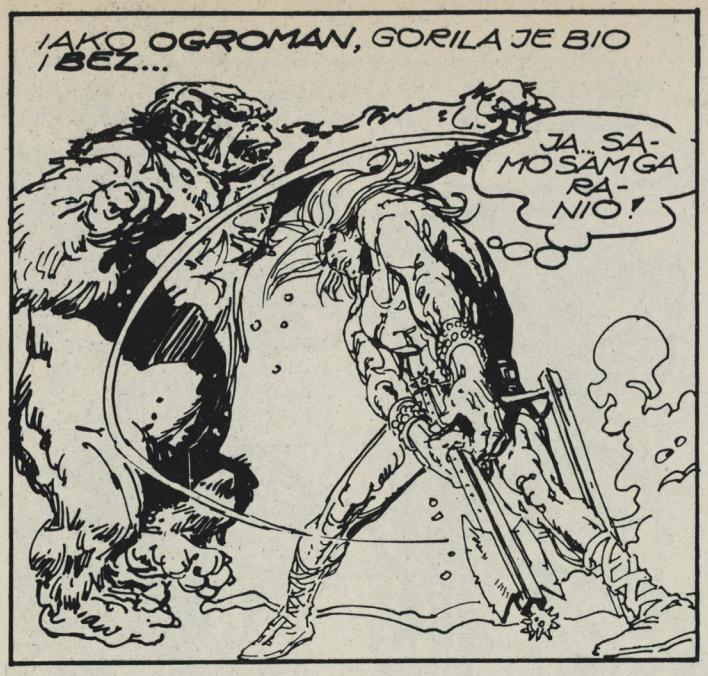
IAKO OGROMAN, GORILA JE BIO I BEZ...
JA... SAMO SAM GA RANIO!

KRUK!

RAZDRAŽENA JOŠ VIŠE, ZVER JE POČELA DA MLATI OKO SEBE...
Grrrgroaaarrrr!!!
Swa-thunk!

DAGARU SE ZA TRENUTAK SMRKLO U GLAVI... I KAD JE SLABOST PROŠLA, TAMNA SENKA VEĆ SE NADVIJALA NAD NJIM... PRUŽALA SE KA NJEMU...

I KAO DA SE ZEMLJA ZALJULJALA POD NJIM...
...A MOĆNI STISAK KAO DA JE HTEO DA ISCEDI ŽIVOT IZ NJEGA!

I DOK JE NA POVRŠINI BESNELA BORBA IZMEĐU ČOVEKA I ZVERI... DURAK JE PRIMETIO...

URNA SA DUHOM... NAJ-ZAD!

NEKA ME ŠUMSKI DUH POSLUŠA I OSLOBODI **PROKLETSTVA**... A JA SE KUNEM DA MU OTVORIM VRATA TAMNICE KAKO BI NAŠAO VEČNI **POKOJ**!

U DURAKOVIM UKOČENIM PRSTIMA, URNA JE POČELA DA BIVA SVE TOPLIJA... TOPLINA KOJA SE PROŠIRILA PO NJEGOVOM ZATROVANOM TELU KOJE JETIME POČELO DA SE **PROČIŠĆAVA**...

IZLEČEN SAM! I KAO ŠTO SAM TI OBEĆAO BIĆEŠ **SLOBODAN!**

ALI PRE NEGO ŠTO JE DURAK MOGAO DA ISPUNI SVOJ ZAVET...

JEDAN OD DVOJICE MI JE UMAKAO... EVO GA!

UBIJ GA NA MESTU!

SEKIRA JE **PRETEŠKA**!... ALI DAGAROV ŽIVOT ZAVISI OD TOGA HOĆU LI JE PODIĆI!

SEKIROM KOJA JE BILA NAČINJENA SAMO ZA NAJSNAŽNIJE RATNIKE, GREJLIN JE ZADALA UDARAC... UDARAC U KOJI JE SLILA SVU SNAGU I NADU ZA SPASENJE VOLJENOG ČOVEKA...
Splat!
IZNENAĐEN NAPADOM, GORILA SE ZANEO... IZGUBIO RAVNOTEŽU... I ODMAH SE NAŠAO U KANDŽAMA KOJE SU U OVOJ ŠUMI VREBALE SA SVIH STRANA...
... NAŠAO SE U BILJNIM PIPCIMA KOJI SU STEZALI JAČE I SNAŽNIJE OD OKTOPODA...
ALI MA KAKO JAKE, LIJANE NISU MOGLE DUGO DRŽATI GORILU...
...POGOTOVU NE TAKO RAZDRAŽENOG...
A SADA, GREJLIN, DA OKONČAMO I OVU IGRU!

GRRRRRAAA

A NA POVRŠINI, LJUDI-ZVERI KRENULI SU SA SVOJIM KOPLJIMA DA PLAVOKOSOG RATNIKA I NJEGOVU DRAGU RASTAVE ZA VEČNOST... ALI ODJEDNOM SE ZAČUO NEKI PRASAK, KAO DA KAKVA DŽINOVSKA NOGA GAZI PO SASUŠENIM STABLIMA... I DOK JE SENKA NEKAKVE GIGANTSKE RUKE PADALA PREKO HORDE, ZAČUO SE MOĆNI GLAS KOJI JE GROMOGLASNO ODJEKNUO U SVIM ŠUPLJINAMA STABLA...
DUŠU STE MI DRŽALI U SUŽANJSTVU! PRISILILI ME NA VAŠU VOLJU! ALI SADA SAM SE PRIVREMENO VRATIO U ONO ŠTO JE NEKADA BILO MOJE TELO... I U TOM OBLIKU OSTAĆU DOVOLJNO DUGO DA SE OSVETIM!

I DOK SU SE DUPLJE U DRVETU ŽARILE KAO OČI IZ KOJIH JE IZVIRALA NEKA ČUDNA MOĆ, MOZAK U TIM ČOVEKOLIKIM ZVERIMA PREOBRAĆAO SE U ONO ŠTO JE TREBAO DA BUDE PREMA NJIHOVOM OBLIČJU!

KOD SVIH... SEM KOD JEDNOG!

ŠUMSKI BOG ME NIJE ZAHVATIO SVOJIM POGLEDOM... JOŠ MOGU DA POBEGNEM!

ALI AKO JE VOĐA UMAKAO POGLEDU ŠUMSKOG BOGA... NIJE DAGAROVOM!

NE! TI SI MI IPAK PREVIŠE SKRIVIO...

...DA BIH TE PUSTIO TEK TAKO!

HOOKH!

Kra-thump!

DIVLJAK SE JOŠ SAMO MALO OTIMAO...

...A ONDA SU SE OČI ŠUMSKOG BOGA OKRENULE KA NJEMU...

U SJAJU TIH OČIJU, POČEO JE PREOBRAŽAJ.. TELO JE STALO DA SE GRČI... DA MENJA OBLIK I IZGLED... SVE DOK NEKADAŠNJI PREDVODNIK DIVLJAČKOG KRDA NIJE DOŽIVEO ISTU SUDBINU KAO I BOG KOGA JE DRŽAO U SU-ŽANJSTVU...

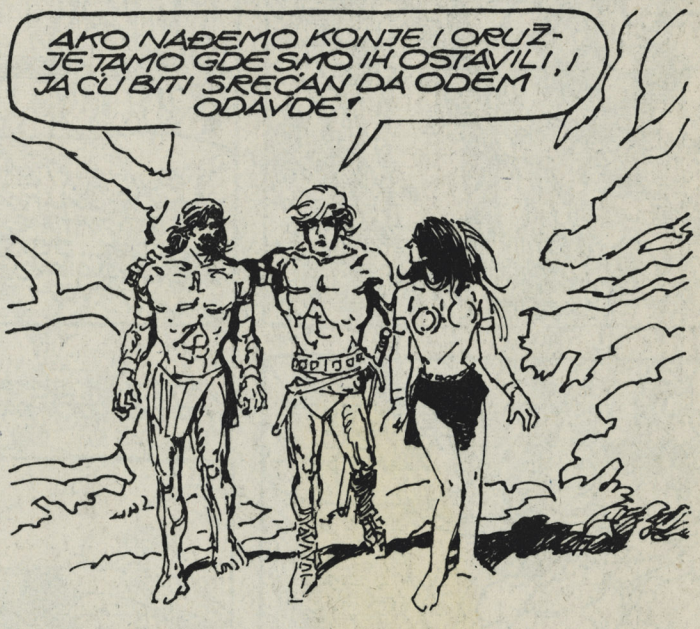

TRI PRILIKE SU PROJAHALE PROPLANKOM, NE OSVRĆUĆI SE VIŠE ZA SOBOM... DRUGO I NE BI MOGLE VIDETI, DO ČUDAN PRIZOR...

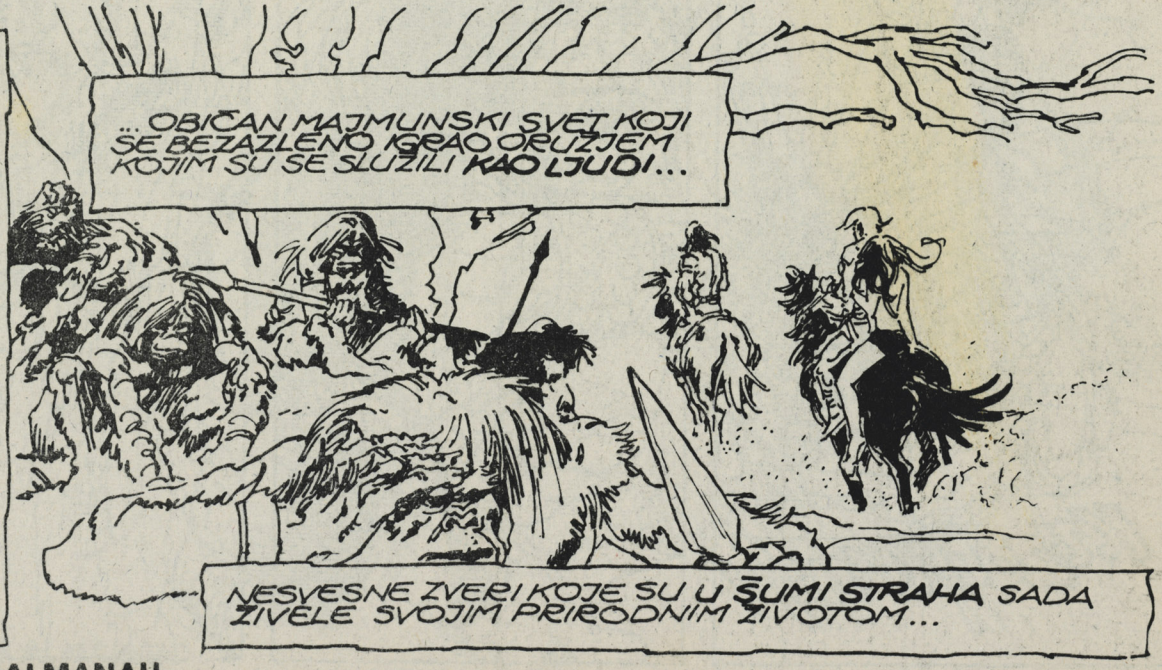

KWAPISZ

Vanredno izdanje EKS ALMANAHA, septembar '87. Izdaje NIRO DEČJE NOVINE 32300 Gornji Milanovac, Tihomira Matijevića 4. Direktor MIROSLAV PETROVIĆ. Glavni urednik SREĆKO JOVANOVIĆ. V. d. glavnog i odgovornog urednika stripovanih izdanja SLOBODAN LUKIĆ. Redakcija NADA MILJKOVIĆ, SLOBODAN LUKIĆ, SLAVIŠA ĆIROVIĆ, MIKI RADIĆ, NIKOLA MASLOVARA, DRAGAN ĐUKIĆ, MOMČILO RAJIN. Urednik SLAVIŠA ĆIROVIĆ. Grafičko uređenje MIKI RADIĆ. Telefoni: centrala 032/713-967, 712-246, 712-247, 712-248, prodaja 714-250, redakcija 714-970, 714-971, 714-972, 714-973. Telex: 13731. Broj žiro računa kod SDK u Gornjem Milanovcu 61320-603-1263. Devizni račun kod Beobanke u Beogradu 60811-620-16-101-257300-03292. Cena 800 dinara. Štampa GRO „PROSVETA", Vojvode Gojka 14, 18000 Niš.

PABLO MARCOS '83

MANDRAK – 2.500 dinara

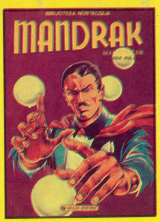

POPAJ – 2.500 dinara

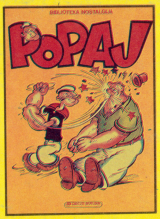

CISKO KID – 3.500 dinara

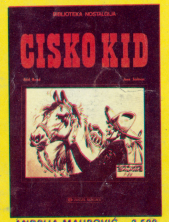

PRVI PUT NA JUGOSLOVENSKOM TRŽIŠTU

Ono što ste uvek želeli

STRIP ALBUMI

u tvrdom povezu i luksuznoj opremi

- Pokloniti sebi STRIP ALBUME
- Obradujte svoje dete STRIP ALBUMIMA
- Obezbedite svojim unucima STRIP ALBUME

STRIP ALBUMI ZA SVE GENERACIJE!

BLUBERI – 3.500 dinara (u boji)

ANDRIJA MAUROVIĆ – 2.500 dinara tom 2 (u boji)

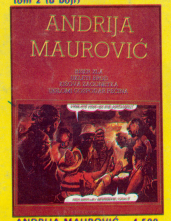

GASTON – 4.000 dinara (u boji)

ANDRIJA MAUROVIĆ – 4.500 dinara tom 3 (crno-belo)

SPIROU – 4.000 dinara (u boji)

NIRO DEČJE NOVINE
Redakcija STRIPA
32300 Gornji Milanovac

NARUDŽBENICA

1. Mandrak	– kom.
2. Popaj	– kom.
3. Cisko Kid	– kom.
4. Bluberi	– kom.
5. Gaston	– kom.
6. Spirou	– kom.
7. Andrija Maurović tom 2	– kom.
8. Andrija Maurović tom 3	– kom.

Ime i prezime _____

Ulica i broj _____

Broj pošte i mesto _____

Obavezujem se da ću odgovarajući iznos (zajedno sa poštarinom) platiti poštaru prilikom preuzimanja pošiljke.